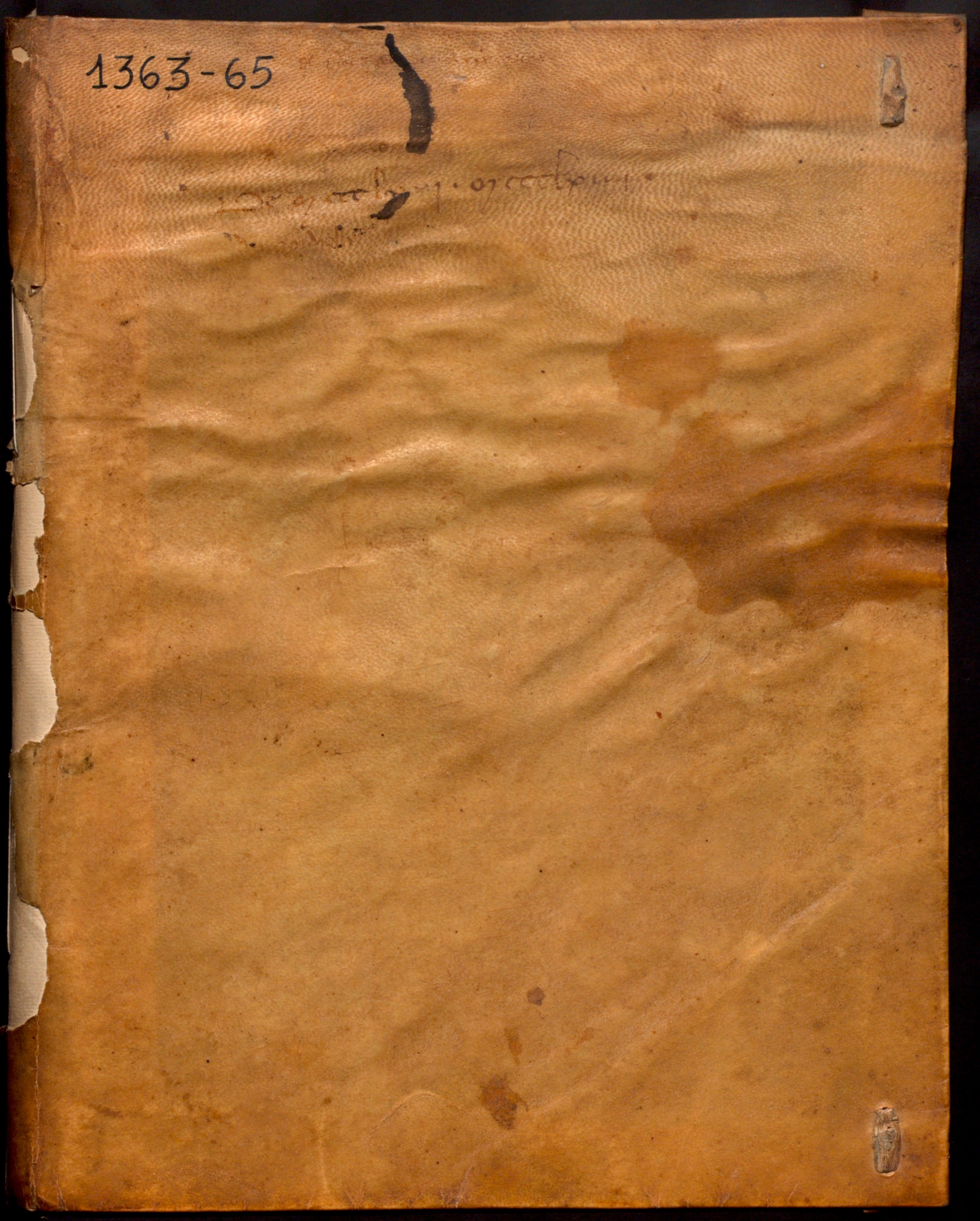
1363-65

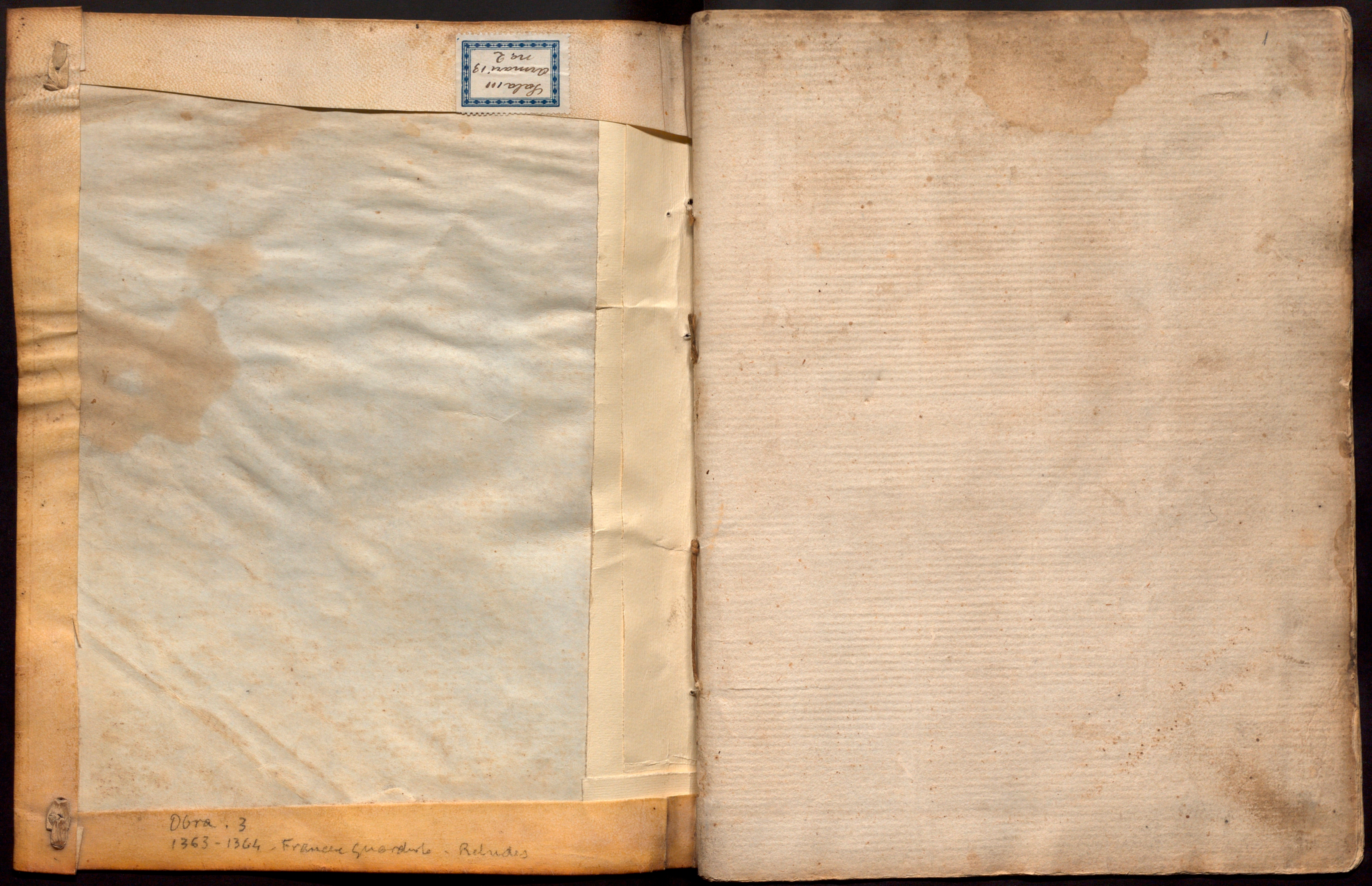
Sala III
Armari 13
nº 2
Obra . 3
1363 - 1364 . Francesc Guardiola . Rebudes
1

Die sabbati vi die mensis marcii anno domini mcccclx tercio
honorabilis viri domini petrus bramone et Galceradus de
podiobachone canonici vicensis operarii eiusdem sedis
substituerunt me franciscum de guardiola beneficiatum in dicta
sede subprocuratorem dicti operis prout apparet cum publico instru-
mento in posse petri borrelli notarii
Quapropter ego dictus franciscus facio capibrevium sive
memoriale de receptis faciendis pro dicto opere prout inferius
apparebit

Reebuda dels acaptes
dels bassins del pen

Primerament reebi lo primer diumenge del mes de maig dels bassins del pen	xii s	i d
It. dimecres apres seguent que fo festa de Asencio	xi s	viii ds
It. reebi lo segon diumenge del dit mes de maig	xii s	x ds ob
It. reebi lo iii diumenge dels dits bassins que fo Cinquagesma	xv s	i d
It. reebi lo quart diumenge del dit mes dels dits bassins	xvii s	vii ds ob
It. reebi la festa de Corpus Xpi dels dits bassins	xiiii s	ii ds ob
It. reebi lo primer diumenge del mes de juny	xii s	viii ds
It. reebi lo segon diumenge dels dits bassins	xii s	xi ds
It. reebi lo iii diumenge dels dits bassins	x s	viii ds
It. reebi lo iiii diumenge dels dits bassins	ix s	iii ds
It. reebi lo primer diumenge del mes de juriol	ix s	viii ds
It. reebi lo segon diumenge del dit mes que fo festa de la segona translacio de Sta Eulalia	xix s	
It. reebi lo iii diumenge dels dits bassins	xi s	xi ds ob
It. reebi lo iiii diumenge dels dits bassins	xiii s	ii ds ob
It. reebi lo v diumenge del dit mes dels bassins so es dels ii bassins que no acaptaren sino ii parelles	ix s	iiii ds

Sa

x ll clxxxviii s x ds ob

It rebi lo primer diumenge del mes de agost dels dits bastes	xi s. v d.
It rebi lo segon diumenge del dit mes	xiiii s. x d.
It rebi dimats que fo *festa de* santa Maria de agost dels dits bastes	vii s. vi
It rebi lo iii diumenge dels dits bastes	xi s. i d.
It lo quart diumenge del dit mes dels dits bastes	xiiii s. x d.
It rebi lo primer diumenge del mes de setembre	xi s. ix d. ob.
It rebi al dimecres que fo festa de madona santa M. e al diumenge apres del dit mes	xiii s. viii d. ob.
It rebi dijous que fo festa de santa + dels dits bastes	xiiii s. iii d. ob.
It rebi lo iii diumenge del dit mes, e no hic hac null hom en la peu co tor ho fo *al moneslir de* ... que hi fere	x s. iiii d.
It rebi en fer lo quart dieme del dit mes e lo primer diumenge del mes de octubre co hauarch vadat e no hic auia per mes	xiiii s. iii d.
It rebi lo segon dieme del dit mes de octubre	xiii s. iii d.
~~It rebi dissapte apres que fore les ... e al~~ ~~segon diumenge del dit mes~~	

Sa

s. cxxxv ... d. ob.

It rebi lo terç diumenge del dit mes de octubre	xi s.	
It lo quart diumenge e al dilluns que fo *festa de* santa Eulalie	xx s.	iiii d.
It rebi lo quint diumenge del dit mes	xii s.	
It rebi al dia de omnium santorum e al dia dels morts	xxii s.	xx d.
It rebi lo primer diumenge de noembre dels bastes	xii s.	viii d. ob.
It rebi lo segon dieme del dit mes dels dits bastes	xi s.	iiii d.
It rebi al dissapte apres que fore les ... e lendama que fo diumenge	xxvii s.	v d. ob.
It rebi lo quart diumenge del dit mes dels dimecres	xi s.	ii d.
It rebi lo primer diumenge *de decembre* dels dimecres bastes	xi s.	vi d. ob.
It rebi lo segon diumenge dels dimecres bastes	xiiii s.	
It rebi lo iii diumenge dels dimecres bastes	x s.	vii d.
It rebi lo iiii diumenge e al dilluns que fo festa de nadal	xxvi s.	iiii d. ob.
It rebi lo quint diumenge e lendema que fo festa de any nou	xvi s.	xx d.
It rebi dissapte que fo festa de reys e al diumenge apres que fo lo primer del mes de jan	xiiii s.	x d.
It rebi lo segon diumenge del mes de jener dels dits bastes	vii s.	x d.

Sa

s. cxxxxii ... viii d.

It. rebí lo iij diumenge del mes de janer dels dits bisbes } vj ll. x ds. alt.

It. rebí lo iiij diumenge del dit mes, lo dissapte (ans
que fo festa de madona santa Maria Candalor } xiiij ll. iiij ss.

It. rebí lo primer diumenge del mes de febrer dels dits } xi ll. viij ds. alt.

It. rebí lo segon diumenge del dit mes de febrer } x ll. ij ds.

It. rebí dilluns que fo festa de madona santa Eulalia } xxx ll. iij ds. alt.

It. rebí lo iij diumenge dels dits bisbes } xiij ll. iij ds.

It. rebí lo iiij diumenge dels dits bisbes } viij ll. viij ds. alt.

It. rebí lo primer diumenge del mes de març } xi ll. x ds. alt.

It. rebí lo segon diumenge del dit mes } xi ll. vj ds. alt.

Dimecres xxj del mes de abril en la [illegible] de Girona a hora de tercia mossèn
Berenguer en Francesch Fust comissary del senyor Rey ab en Jac. Lena ensemps
lo qual manament lo dit Fust ab porter, e ab pena que yo li degués liurar
tots los comptes e libres que a lo bé [illegible] per [illegible], e de ço leva carta
lo dit comissary. E aquest dia mateix me feu manament mossèn
lo bisbe que yo no degués liurar los damuntdits comptes als damuntdits
comissarys, ans los degués tancar de mon poder e aquells degués deffer
en guisa que nos poguessen acabar per ells, axí s'en feu de fet. E açò fon
en los dits comissaris per la carta que havie feta fer que davall [illegible]
gueix. Die sabbati [struck] vicesima die jenuarii anno a nat. Domini
m cccclx quarto fuit facta sequens proclamatio.

Cs

fra Beny [illegible]

Ara oyats que us fan a saber de part del senyor Rey los honrats ~~en Jac.~~
en Jac. Lena jutge de la cort del senyor Rey e en Francesch
Fust de casa del dit senyor Rey comissaris per lo dit senyor
Rey a les coses davall scrites deputats, que tota persona eclesiastica ho
lega de qual se vol condició sia que tenga ho tingua [struck] per arrendament ho
per percepció ho per qualsevol altra manera cèdules ho aquells
senyal ho que s'en vol als dexes de dignitats ho de beneficis vagants
e cèdules de clergues que s' en vol absens, e cèdules assignades a [struck]
obres de Seu [illegible] ho que s'en vol monestirs dins lo bisbat de Girona
que aquells ho aquelles tengen per exigir ho arrendats, e dins x dies primers vinents
hajen notificat als dits comissaris ho ala, e de aquells sots pena de
cors e de aver e ira e indignació del dit senyor Rey, per defensió
dels Regnes en tres sies leguda [illegible] e justa e ab bona consciència
dels Regnes en tres [illegible] e ordonat
enfra les dites coses que en [illegible] fetes [illegible]
E dissapte xxvj del mes de abril en lo [illegible] de Girona fo tinent cort e en lo
capitol de la Seu de Girona la senyora Reyna ab tot lo general de la
Catalunya per raó de la defensió del Regna fo proposat a la senyora Reyna
que los damuntdits comissaris [illegible] e [illegible] tots los benifets tots [struck] e acceptis
que los absents no y fossen presents, e de la dita obre de la dita Seu [struck]
que se prenen tot los damuntdits comissarys per li plagués que degués
revocar. E la senyora Reyne respòs que no entenie que lo senyor
Rey ho sabés nella que no u sabia, e null temps no haja res [illegible] dir
[illegible] de present ella revocha la damuntdita cèdula e comissary
E diyous xxj del damuntdit mes fon feta crida de la dita revocació ab
trompes, ab tabals per la ciutat e per los lochs acostumats

It. lo terç diumenge del dit mes de març ~~collibi~~ / que fo festa del Ram collibi dels dits bastes } vi s. vi ds. obl

It. collibi lo dijous sant e al dimecres de pasqua } cxi s. vi ds. obl

It. collibi el dia de pasqua e al dilluns apres que fo ~~fest~~ / festa de madona santa maria dels dits bastes } xxvii s. xi ds.

It. collibi lo quart diumenge del dit mes dels dits bastes } xii s. iiii ds. obl

It. collibi lo primer diumenge del mes de abril dels dits bastes } xii s. i d.

It. collibi lo segon diumenge dels dits bastes } xv s. iiii ds. obl

It. obri la caxa que sta ala porta de la ~~[illegible]~~ capella de / santa Eulalia e trobey } xvii s. ii ds.

It. collibi lo iii diumenge del dit mes } xi s. i d.

It. collibi lo iiii diumenge del dit mes } x s. iiii ds.

Sumes / de plagines cxxxiiii s. i d.

de collibut del any de sus } dccclxxxiiii s. v ds. / [illegible]

It. collibi dijous que fo festa de sent Ascensio e lendema que / fo festa de santa Creu e lo diumenge que vench apres. } xxiii s. xi ds.

It. collibi lo segon diumenge del mes de maig e fo festa / de pentecosten } xiii s. iiii ds. obl

It. collibi lo iii diumenge e fo festa de la Trinitat } xii s.

Sumes / cl[illegible] s. iii ds. obl

It. dijous apres que fo festa de corpus xpi e lo iiii diumenge } xv s. xi ds.

It. collibi lo primer diumenge del mes de juny } vi s. v ds.

It. collibi lo segon diumenge del dit mes e lo iii e lo / iiii e lo quint en los quals diumenges hic hat badats / los quals badats [illegible] e los compres que hauria lana / dels los [illegible] als sempores de capitol } xxi s. iiii ds. obl

It. collibi dels dits bastes lo primer diumenge de juyol / e lo segon que fo festa de la segona translacio e apres / dias era les ostes [illegible] e apres [illegible] de la translacio [illegible] / [illegible] los badats que [illegible] del ver } xiii s. obl

It. collibi lo iii diumenge de juyol } viii s. vi ds.

It. collibi lo iiii diumenge dels dits bastes } x s. iii ds. obl

It. collibi lo primer diumenge del mes de agost } x s. v ds. obl

It. collibi lo segon diumenge dels dits bastes } viii s. vi ds.

It. collibi lo iii diumenge dels dits bastes } viii s. xi ds.

It. collibi lo iiii diumenge dels dits bastes } viii s. x ds.

It. collibi lo quint diumenge dels dits bastes } vii s. vii ds. obl

It. collibi lo primer diumenge del mes de setembre / e [illegible] lo [illegible] } xiii s. vii ds. obl

Sumes / cxxxi s. vi ds.

It rebi lo segon diumenge de setembre e fo festa de gradon sta ... } x l. vj d.

It rebi lo dissapte que fo sta + e lo iij diumenge } xxij l.

It rebi lo iij diumenge dels dits bastis } xij l. vij d.

It rebi lo v diumenge dels dits bastis — } viij l. ij d.

It rebi lo primer diumenge del mes de octubre } x l. iij d. ob.

It rebi lo segon diumenge dels dits bastis — } x l. ob.

It rebi lo iij diumenge — — } xi l. j d. ob.

It rebi lo dimecres apres que fo festa de sta Eulalia } xvj l. vj d.

It rebi lo iiij diumenge del dit mes de octubre } x l. iij d.

It rebi dimecres que fo festa de tots sants e dissapte dels morts e al diumenge apres } xxx l. vj d.

It rebi lo segon diumenge de noembre } x l. vij d.

It rebi lo iij diumenge e lo dilluns que fore les solemnitats } xx l. xx d.

It rebi lo iiij diumenge del dit mes } xij l. vj d.

It rebi lo primer diumenge del mes de deembre } xij l. j d.

It lo segon diumenge del dit mes — — } x l. xj d. ob.

It rebi lo diumenge del dit mes — — } xij l. viij d.

Ss

S cxxx l. vij d.

It rebi lo iij diumenge de deembre e achi vadat e al dia de nadal e al diumenge que vench apres } xxvj l. iiij d. ob.

It rebi al primer diumenge de janer e lendema que fo sfany e achi vadat apres ij diis } xj l. x d.

It rebi al segon e al iij diumenge e achi vadat } xj l. iiij d.

It rebi lo iiij diumenge del dit mes — — } x l.

It rebi al primer diumenge de febrer e fo sta ... } xx l. xj d. ob.

It rebi lo segon diumenge del dit mes dels dits bastis } x l. iij d. ob.

It rebi dimecres que fo festa de sta Eulalia } xiiij l. xx d.

It rebi lo iij diumenge dels dits bastis — } xiiij l. — ob.

It rebi lo iiij diumenge dels dits bastis } xij l. j d.

It rebi lo primer diumenge del mes de març } xv l.

It rebi lo segon diumenge dels dits bastis } x l.

It rebi lo iij diumenge dels dits bastis } xij l. viij d.

It rebi lo iiij diumenge del dit mes } xiij l. vj d. ob.

It rebi dimecres que fo festa de gradon sta ... } x l. j d.

It rebi lo v diumenge dels dits bastis } xiij l. xx d.

Ss

S cclxxxviij l. viij d. ob.

It. rebí lo primer diumenge d'abril que fo festa de Rams — x s. vj d.

It. rebí al dijous e al divendres sant de Pascua — [illegible] s.

It. rebí lo segon diumenge del dit mes que fo Pascua — xxvj s. j d.

It. rebí lo iij diumenge del dit mes — vj s. x d. ob.

It. rebí lo iiij diumenge dels dits [illegible] — viij s. j d. ob.

It. rebí lo primer diumenge del mes de maig [illegible] dissapte — xx s. [illegible]

S[umm]a cc xviij s. vij d.

[illegible] [illegible] [illegible] del [illegible] s. vij d.

(j [illegible] [illegible] [illegible] [illegible] — x d.

De receptis confratrie Sancte Eulalie

Primament rebí dimecres a x del mes de maig los quals rebí per mans d'en Bn. Lorenç que era stat prior per la dita confraria, e al dia aquest fo subrrogat en la dita confraria en G. Sabadell e aquest dia d'ensems fo instituït per lo honrat capitol per prior lo dit en Bn. Selluges canonge e aquesta caritat rebí yo per lo dit en Selluges que no havie clau de la caxa de la confraria, e obrí lo dit prior la dita caxa ab j. maça e ab notari e ab tot que fos lo notari [illegible] en aquell ordinaris lo manual de la dita obra en lo [illegible] per Borrell ~~[illegible] [illegible] [illegible] [illegible] [illegible] prior e los [illegible] [illegible] [illegible] [illegible] [illegible] [illegible] [illegible] [illegible] [illegible] a la caxa [illegible] [illegible] [illegible]~~ — lij lliures x s. vj d.

Rebuts per en G. Sabadell

It. divendres a xx d'octubre que obrirem la caxa de la dita confraria ~~[illegible]~~ los dits priors ço és en G. [illegible] e en Bn. Selluges e trobam xxv lliures los quals yo rebí — xxv lliures — xxv s. ~~[illegible]~~ vj d.

S[umm]a ~~[illegible] [illegible] [illegible]~~ — cccxlij s. xj d.

Dissabte a xx de gener obrire la caxa de la dita confraria los deputats dejus dits e reobarech — xv lliures xv s.

vi d.

Item dimecres a xix de maig obrire la caxa de la dita confraria los dejus dits e i barech — xxx lliures iii d.

Dimecres a xxx de abril obrire la caxa los dejus dits e i barech iii d. [illegible] xxxviii ll. viii s. x d., e alt. [illegible] xlviii florins [illegible] xi s. [illegible] — xxxi lliures x s.

Item aquest dia [illegible] rebi yo de la dita la paga de x anys [illegible] xii [illegible] [illegible] xx [illegible] v s. de x anys [illegible] tota esta rebuda [illegible]

Suma iii ccc vi ll. vii d.

Suma de tota la rebuda de la confraria de dits ii anys — iiii m xxx ll. vii d.

Primerament rebi en lo mes de maig de [illegible] e lletras	xxxviii s. x d.
It. rebi en lo mes de juny de [illegible] e lletras	xxxv s. viii d.
It. rebi en lo mes de juyol de [illegible] e lletras	lvi s.
It. rebi en lo mes de agost de [illegible] e lletra	l s. vi d.
It. rebi en lo mes de setembre de [illegible] e d	xlv s. viii d.
It. rebi en lo mes de octubre de [illegible]	liiii s. vi d.
It. rebi en lo mes de noembre de [illegible]	xl s.
It. rebi en lo mes de desembre ab xviii s. que lo dit en P. Bermont madona los quals ell havia rebuts	lxxi s. vi d.
It. rebi en lo mes de janer de [illegible] e llet.	xliiii s. vi d.
It. rebi xxxiiii de gen de mestre Micho Cabrer de [illegible] lo bisbe los quals ell havia rebuts de [illegible] dias que ell havia stat a Vilafrancha a [illegible]	xxv s.
It. rebi en lo mes de febrer de [illegible] e	xxxvii s. vi d.
It. madona en el senyor en Francesch per olyues	xxi s. vi d.

S. ccclxxviii s. i d.

It rebi en lo mes de març de chimores, de lletras | ʒ xxxv s. vj ds

It rebi en lo mes de abril de chimores, e de | ʒ xxxiiij s. (viij)

Dit dia xxx de maig rebi de G. Rocha los quals ell havia rebuts del any de mil [illegible] de chimores e de [illegible] ciutat li pagui lo seu salari del any de mil [illegible] ço es apar en lo libre dels depesas | ʒ cclxxx s

It

It rebi en lo mes de maig del any [illegible] de chimores, e de lettras | ʒ xxv s

It rebi en lo mes de juny de chimores, e de lett. | ʒ xvj s. vj ds

It rebi en lo mes de juyol de chimores | ʒ xxxiiij s

Dissapte a xxiiij del mes de gost rebi del hocar en b. de [illegible] de gua e pitra de chimores, e de lettras [illegible] los quals li done per sos treballs [illegible] de gingebre [illegible] costaren xij s. [illegible] resta a la obra de la ciutat de [illegible] nan florins [illegible] de xj s. vj ds | ccxxxvij s

ß dcxx s. viij ds

It rebi en lo mes de gost de chimores, e de | ʒ xlij s. iiij ds

It rebi en lo mes de setembre de chimores | ʒ lij s. viij ds

It rebi en lo mes de outubre de chimores | ʒ xxxviij s

It rebi en lo mes de noembre ab j flori que dona lo dit en Galcera de [illegible] | ʒ xliiij s. x ds

It rebi en lo mes de dembre de chimores — | ʒ xlj s

Dissapte a [illegible] de jan. rebi de [illegible] de gua e balles de chimores, e de lettras [illegible] c. s. donat a ell per sos treballs xx s. resta a la obra | ʒ lxxx s

It a xxx de jan. rebi del hocar en b. de [illegible] de gua e pitra de chimores [illegible] e doneli per sos treballs [illegible] de gingebre [illegible] costa [illegible] resta [illegible] | ʒ clxxxvj s

It rebi en lo mes de jan. de chimores, e de | ʒ l s. vj ds

It rebi en lo mes de febrer de chimores | ʒ xxxix s

It rebi de [illegible] Barbara [illegible] comanada lettra de [illegible] chimores | ʒ xxxij s

It rebi en lo mes de març de chimores, e de | ʒ xxxvij s

ß dcxiij s. iiij ds

It. rebí en lo mes de abril de quaresmes e de lletres } xxx s

It. rebí de p. Rocha de l'any passat que ell havia rebuts dins lo dit any de quaresmes e de lletres } ~~[illegible]~~ ccxxiij s

Sa. cccliij s viij d ob. — viij d ob

Ss. rebuts dels dits ij anys de quaresmes e de lletres } ij m cccxxxvj s viij d ob

De legats
e almoynes

Primerament rebi de la dona na Jac[ma] muller q[uondam] | x s.
den Guiyot Ferrer per rao de lexa

Item rebi per rao de lexa que feu .ii. p. Sola | i s. vi d.

Item rebi den P. Rocha los quals ell havia
rebuts den G. [illegible] per rao de lexa | v s.
que en B. Tobr havia feta a la dita obra

Item rebi del dit P. Rocha que havia rebuts
de la muller den B. Rocha que los dona per amor | v s.
de deu a la dita obra

Item rebi den P. Rocha que havia rebuts
de la sogra den Alot los quals avia dats per amor | iiii s.
de deu a la obra

Item rebi den Jac. Portals menassor den P. Vila | v s.

Item rebi den B. Pallers [illegible] per cadorfs de los
pobres de [illegible] los quals [illegible] menassor | ii s.

Item rebi den Francesch [illegible] ff. de lo
beneficiat a Fontana per rao de lexa | xx s.

Summa

Va de lii s. vi d.

It rebí de Bng Saborit y de Bn Parera beneficiat en la Seu m. de P. Pasqual y de Çavall Ffrancesch pre. — vi s

It rebí dels m. de P. Pere Climent — v s

It rebí dels rrimassors de Joha Pasqual Sabat — xv s

It rebí dels m. dela dona na Claro muller q. de Gabriel Moragues — v s

It rebí de Bn Çavall m. de Ffrancesch Basso — v s

It rebí dels m. de Ramo de Puig Serra et Jony adry — iij s

It rebí de Font Ppaciayre y de Vilar formatger m. dela muller et dit Vilar — x s

It madona Vna dona [illegible] de Bng Matharyn — j s

It rebí de P. Rocha a los quals ell havia rebuts de Gilabert ça Ribraga y de G. Lapa rrimassors de [illegible] Marach Marcadi y aquests [illegible] ale obre daquesta caritat q. duyt deuar als pobres — xx s

It rebí de Ffrancesch Çavall per lexa de sa muller — iiij s

S. lxxij s

It rebí dela muller de Pasqual [illegible] per lexa de son [illegible] — v s

It rebí de P. Rocha los quals ell havia rebuts de Ffrancesch Cri rrimessor de ~~Bonet~~ Torres Capatti — iiij s

It rebí de Jaume Port et [illegible] los quals dona ale obre per [illegible] Galiden muller q. [illegible] la apocha [illegible] no pague la apocha per [illegible] — xiiij s

It rebí de Bn Pera formatger m. de Bn Gutmar altrament apellat Pedrole Tarnys — v s

It rebí de P. Sorry los quals ell havia rebuts dels deputats dels rrimassorias per [illegible] de G. [illegible] — v s

It rebí dels rrimassors de Joha Castell — v s

It rebí de Bn Parera beneficiat en la Seu m. de G. Cudine [illegible] stave ab [illegible] Garau de Palou — xx s

It rebí de P. Ça Costa fferrer q. [illegible] muller sua — v s

It rebí dels m. dela dona [illegible] Massana — ij s

It rebí dels rrimassors dela dona [illegible] Bng [illegible] — ij s

S. lxv s

It rebi dona maciona muller q fo den Bocanat palag
lo qual Bocanat palag era stat procurador de la
dita obra be xxx anys e lexa ala dita obra — xx ss

It rebi per rao de lexa de la dona na padrosa — j ll

It rebi den pou sabater per dona pena sança de pou — j ll

It rebi de bela marts m den G. de caprius — j ll

Dimars xxiij de febrer vench en plane corredor
son reos de terra en salvador de barques ortola per ju
dici per lo qual reos de terra era provengut per rao de
lexa que ne guilar saret aya feta ala dita obra
so es saber que hauya feta heretat la dita obra a fer
obra e sa muller, e la dita muller fen pacta ab los dits
obres de la dita heretat ço es de unes cases que hauya en
lo carrer den moti de sobre al carme e lo dit reos de terra
era sobre lo portal de Boday e los dits obres feren fi
ala dona per lo reos de terra, e la don fen fi ale obra de les
cases e de tot aço se fen carta viij de gener bels not
dels quals e per despesses fon paga lugtinent xx s per
sens de gier xv ss per corraduries iiij s xx ds per sens
de gier de un sartor de una altra de la possessió que leuaven per
per dinar de gier per paga al not que fen lo carta
de la dita diffinició que la dona fer ala dita obra iiij s
de que leuen tots messions de tutdies x lliures viij s xx ds ...
reste ala obra ....

[illegible]

... lxxxiiij ll iiij s ... — lx ll xiij ss

It rebi den per boix ... m de la dona na bosteana — v ll

It rebi den G. paulades per ma que hauya rebuts
den bg Guardiola m de la dona na Eulalia muller
sua — v ll

It rebi de la pxembres que stava acasa den bg ballos — vij ss

It rebi den p. rocha que hauya rebuts de son sabater
m den girona muller sua — iij ll

It rebi de ... m de la dona na alegres muller den
pera parhola medax — x ll

It rebi den p. rocha que hauya rebuts den bg bof
vessell per ... lo dit que li fon ... per
en vyxstrell not — x ll

It rebi de senyor en burgues m den Pons de senyor
sua de senyor ... — xx ll

It rebi de m de la dona na Dumyá ... den baran castellar — iij ll

It rebi de ... dona na .. de guardia precuare — vj ss

It rebi den ... pller per ma m de la dona na
saurine muller den gener ... — iij ll

It rebi ... p. rocha que hauya rebuts den G. cer
calles m de la dona na Anthonya muller sua — iij ll

[illegible]

... iiij ll ...

Item deu los marmessors dela dona na Blancha muller q(ui)
fo de ... Capitol ... madona ... [illegible] quart } v s.

Item deu lo hostal ... Cathala beneficiat en la
seu ... [illegible] quadern quart } l s.
B lo s.
[illegible] } cc lxxxxiii s. x d.

[illegible]

Primerament deu ... ff. Scandell, ... Burgech
marmessors ... Burgech ... [illegible] } v s.

Item deu ... Coma, ... alts marmessors de
Berthomeu [illegible] } v s.

Item deu ... [illegible] quart beneficiat ala [illegible] } v s.

Item deu ... Nicolau [illegible] dela dona na ...
muller ... [illegible] } iiii s.

Item deu ... Galceran ... Barthomeu
los quals ... rebuts dels marmessors ... [illegible] } l s.

[illegible]
B cxix s.

Item deu ... Rocha ... rebuts ... Vilar [illegible] } iiii s.

Item deu ... Salvador beneficiat en la seu los quals
havia rebuts ... prear dela orde ...
preicadors ... dela dona na Katherina } v s.

Item deu ... Remonet — — — } v s.

Item deu ... mestre de gramatica ... dona
... madona [illegible] muller ... torres ...
una ... filla ... prear dela ... [illegible]
... [illegible] } v s.

Item deu ... Nicolau ... torrent ... } i s.

Item deu ... Burgues ... francescha muller q(ui) fo
de ... cardona Item ... [illegible] } v s. — iiii lb.

Item deu ... madona blancha
muller } x s.
Item deu ... [illegible] } iiii s.
Item ... bramont ... havia rebuts ... [illegible] } i s.
Item deu ... quart ... dona ...
... francescha ... [illegible] } xx s.

[illegible]
[illegible] iiii lb.

It. rebi dels marmessors de la dona na Costança muller } x s.
q. fo d'en Bonanat de Coll

It. d'en Francesch des Mas de oge manar q. li havie dat } i s.

It. rebi dels marmessors de una Eulalia muller d'en B. de Tornells } v s.

It. rebi d'en P. Rocha q. havia rebuts d'en Bartomeu
[illegible] per rao de lex de madona sa muller } iiii s.

It. rebi d'en Francesch Calorr marmessor d'en Francesch Smarich
per rao del vincle q. lo dit Smarich fen en son testa-
ment q. si una de les filles sues morie q. lexave l s. a la } xxxvi s. iiii d.
obra de la Seu e lo dit Francesch Calorr qui tot any
no poch aver tota la quantitat axi q. paga son quantitat de
questa quantitat quant axi q. dona ii. s. [illegible]

It. rebi d'en Bombau marmessor de una dona — } i s.

It. rebi d'en P. Salagle marmessor d'en Antoni P. a Forn } x s.

It. rebi de Antoni Call Guarr marmessor d'en Francesch Sival } x s.

It. d'en P. q. havia rebuts d'en Forn Pallar — } i s.

It. d'en Jac. de Alda marmessor de una Sança Durana — } v s.

S. lxxxvi s. iiii d.

Despres a xxvi de noembre rebi del dit en Bn. Valles
marmessor del dit en Marthi d'Adera per x lliures que devia dar
per rao de lexa del dit d'Adera q. havia feta a la dita obra
lo qual dit en Valles dona no be nats xviii flors } xcviii s.
a [illegible] de xi s. [illegible] noble valie [illegible] xi s.
e yo agui la a tornar iiii s. d'en [illegible] vi s.
vengue quitis a la obra

It. rebi dels marmessors de la dona na Cecilia Catogera } iiii s.

It. d'en Palau marmessor d'en Ponç sa la Guarr — } iiii s.

It. dels marmessors d'en Rodrigo Trepador — } i s.

It. rebi d'en P. Rocha q. havia rebuts d'en P. Amar
a saunador per [illegible] de lex de la dona na Antonia muller } ii s.
sua. It. rebi per una lex de una dona — } vi d.

It. d'en Bn. Pons Guarr per un mayst. de cases } i s.

It. rebi dels marmessors d'en Berg. Badia — } x s.

It. rebi d'en [illegible] Galles marmessor de la dona q. stava ab lo rector
de Sent Marti } i s.

It. rebi dels marmessors de la muller d'en Domany } i s.

S. cxxvii s. vi d.

It. rebi dels marmessors d'en Francesch de Coll mercader
los quals jo rebi de madona sua — x s.

It. rebi d'en G. d'Olocha que havia rebuts dels marmessors
d'en Gilabert ça Fabrega — x s.

It. rebi d'en Torres especiayre que li dona per rao
de xii [illegible] Boranat [illegible] de fet que havia [illegible] — x s. — vi ds
ala dita obra e no bastaren sos bens

It. rebi d'en G. d'Olocha que havia rebuts d'en Noguera
especiayre — v s.

It. rebi d'en Domingo ça Sillada [illegible]
muller sua — ii s.

It. rebi d'en G. que havia rebuts de madona Angelina
muller q. d'en Pere [illegible] marmessor dela dona [illegible] — v s.

It. rebi d'en G. d'Olocha que havia rebuts d'en B. ça
Torre [illegible] la dona na Boranada — ii s.

It. d'en G. Brama [illegible] la dona na Salvadora — v s.

It. rebi d'en Ciro [illegible] la dona na Boranada
[illegible] los quals dona ala obra per amor de Deu — v s.

S. lxi s. [illegible]

It. rebi dels [illegible] la dona na Simon muller d'en [illegible]
laurador — v s.

It. rebi d'en [illegible] Sabat [illegible] d'en D. Sabat [illegible] — xx s.

It. d'en Joan Texidor de lana [illegible] la dona [illegible]
muller q. d'en [illegible] de Coron — ii s.

It. d'en Bn. Benasy [illegible] la dona na Pasquala ça
Martha — v s.

It. d'en G. d'Olocha que havia rebuts dela dona na [illegible]
dona [illegible] al portal d'en [illegible] — ii s.

It. d'en Puig Sabat [illegible] de ça Marc — vi ds

It. rebi d'en P. de Torres [illegible] de fet [illegible]
[illegible] los quals dona ala obra per fet de [illegible] — ii s.

It. rebi d'en G. [illegible] — x s.

It. rebi d'en G. d'Olocha que havia rebuts d'en [illegible]
[illegible] los quals li donaren per amor de
Deu — ii s.

It. rebi d'en G. d'Olocha que havia rebuts dels
marmessors d'en Boranat de Coll [illegible] — xx s.
[illegible] It. d'en B. [illegible] que havia rebuts — vi ds

It. rebi dels [illegible] muller q. d'en Bn. Pasqual — ii s.

S. lx s.

S. rebudes de [illegible]
[illegible] — dcccxxiii s. vii ds

~~It [illegible] dels [illegible] [illegible]~~
~~[illegible]~~ y per al [illegible]
~~[illegible]~~ ~~[illegible]~~ co es per mj alt loch
(~~[illegible]~~)

+ Jo Marquet [illegible] a x de lo mes de mayg rebi de n. G. Castaro [illegible] de part de [illegible] de vilestar per la corepcio que havia feta per la dita [illegible] de aquella quantitat que restava a pagar — cc. ff

It rebi del dit. G. castaro a x del mes de decembre que foli feta gracia de x ff per tal com no devia pagar de la carnestoltes y per paor dels deputats del [illegible] — xc ff

(It dilluns a xx de lo mes de mayg rebi de p. Molar de[?] Mayor de part [illegible] de palau bordera de lx ff que deya pagar a la festa de cinquogesme los quals me paga en part Molar — xxx ff
[illegible] me paga la segona paga en p. Molar — xxx ff
It me paga d altra part per la paga de carnestoltes na a cudine — l ff
It me paga lo dit. a. cudine la paga de omnisantes espera y pagas — l ff

(It rebi de [illegible] ff [illegible] en la dita sen los quals pag per en G. Cadafalch [illegible] de part pau de [illegible] per composicio que lo dit [illegible] ff havia feta ~~[illegible]~~ per lo dit [illegible] ab los obres de la dita [illegible] la qual [illegible] havia [illegible] que havia fet de [illegible] que havia a part andreu de lavanas — xxx ff

[illegible]
p. ccclxxx ff

Canals

+ It. rebi lo dit dia per composicio que feu per [illegible] Canals | rector de Sant Esteve de Coll per la annada de la dita rectoria per lo que valia poch fenli ho si per pagar e no pagua lo dimenge dit per sino / y ell an albara de xxv s. | XX s.

+ Diumenge a xx de juny rebi de en Badors los quals madona per Sant Baule rector de Vandell | xli s. x d.

+ It. a xviii de octubre per lo dit S. Baule los quals li restave a pagar los quals me liura en S. Bonet | L s.

+ Dimecres a xx de mes de gost rebi de P. Mastorer rector de la capella de [illegible] los quals li restave a pagar de tota la annada | xliiii s. iiii d.

+ It. est dia mateix rebi de S. Figa rector de Sant Llorens de Vilaredt los quals restave a pagar que deu per rao de cabi que havia fet de [illegible] de la pena los quals paga per ell lo dit [illegible] en Salvora de [illegible] | xxv s.

It. a xvi de dit mes rebi de en [illegible] de Gassol rector de Sant Sunya los quals restave a pagar de tota aquella [illegible] que devia als obrers per rao [illegible] de cabi | xl

S. cccxx s. iii d.

+ Divendres a xvi de dit mes feu composicio en [illegible] Caplana rector de la capella de Santa Magdalena de Vila Seca de Canals ab los dits obrers la qual capella havia per rao de cabi e los dits obrers guardat que per [illegible] passar lo dit [illegible] havia molt fet per la obra e per la confraria feren fi que pagas de present per la obra que ho havia necessari | Lxxx s.

It. xxx de gost rebi de Jac Carosa rector de Sant Pere de Sobrevers la qual havia per rao de cabi | xl s.

It. rebi lo dit Carosa la segona paga a xxvi de octubre It. per la terça paga per mi la mia cabra | x s.
| xxiii s. iiii d.

It. rebi de en Rossagay prevere rector de Sant P. de Xibos la primera paga de la annada de la composicio que feta havia | L s.

It. a xx de setembre rebi de Francesch Vadell rector de Sant P. de Brecha de aquella [illegible] per ell deu a la dita obra | xx s.

It. rebi de Valt per los [illegible] porta lo [illegible] de la dita [illegible] | xx s.

It. rebi lo dit Francesch per mi [illegible] diumenge a xvi de dit mes de [illegible] | xx s.

+ It. rebi de Berthomeu Staga vicary de Sant Vicens de Joqueres perpetual los quals restave a pagar per la dita anna de | xx s.

S. ccclxxiii s. iiii d.

Dimecres xxxi del dit mes lo discret en P. Almeu notari
oficial de bisbe y arxeboder de Tardeu feu composicio
ab los honrats obrers de la dita arxebordia [hospitalaria] de Tardeu en
la qual arxebordia era aleat lo dit discret Almeu [notario] per
mort de … Mayosa que arxeboder de la dita oficiaria
de Bi … que ell per la dita arxebordia no devia res pagar
ala dita obra per tal com los oficials de la dita oficiaria deuen
en dret al major … Tenor … no fo declarat
que devia pagar la annada ala dita obra empero fos
segut lo que ho no feu … dona per amor de
deu al obra. Protestat empero que no li fos en juditi
a ell ni a sos successors en cas que segut no y fos en la
dita protestacio consentiren los dits obrers — v ß

It. a xxx del mes de octubre rebi de … Carbonell mar
xant de quell … que en … madona que era ab
carta … comade … de la donacio que en … Rocha
havia feta ala dita obra … he rebut en
diverses pagas. It. d'altra part … en la plaça de … — xxxv ß; x ß vi d.

+ It. rebi de Jac. Albinya … d'Alzirach los quals
li restaven a pagar per rao del … de la dita … — lxxxviii ß

Sa… … cccxxxvii ß vi d.

+ It. rebi a … dia de noembre del … vila Rodone — lxxx ß
+ It. rebi d'altra part del dit … de vila Rodone los quals
li restaven a pagar de tota la cantitat per … ala obra
per rao del … de la dita … — lxxx ß viii d.

+ It. a vi del mes de octubre rebi de Jac. Rocha …
de … de … de questa cantitat que devia per rao — xii ß
del … de la dita … It. a vi d'agost rebi del dit Rocha — xxv ß
+ It. d'altra part rebi del dit Rocha los quals restaven a pa
gar de tota la cantitat — lxii ß

Rebuda de Sancta
Maria de …

Dimecres xxiii del mes de dezembre rebi de Pere … bene
ficiat de … los quals madona … Margarit de Alqssm …
dor de la dita … de questa cantitat que lo … devia al obra — v ß

It. dimarts a vi de febrer rebi los quals madona en … de …
… per rao de una carta que lo … en … Alqssm …
… de … aiga fimada al dit … — lx ß
… al dit lo qual yo rebi

It. d'altra part per una altra … que lo discret en P. al
… [en lado] … lus
me lo qual yo rebi — xxx ß

It. dilluns a xxxi del mes d'abril rebi de … Ferrers
… de … — v xxv ß

Suma … de Sancta
Maria de … vi c ß

Suma de plagines … ccclx ß vi d.

+ Dilluns a xxvij de noembre reebi d'en Nicolau Oro-
nir [?] rector de Sant Just e de Sant Cristofol de Pallars en
.ij. pagas — xl s.

+ Item reebi d'en Pons Roger vicari perpetual de Pangana [?] los quals
li restaven a pagar per lo cabi de la dita vicaria — l s.

Item a xx de deembre reebi d'en P. Mayol rector de Sant P. de
Gilis [?] per composicio que havia feta de la dita rectoria per ra-
ho que havia fet de la sglesia de Sant Salui de Canovel-
les — Item reebi del dit Mayol la segona paga — c s.
de cc s que devia pagar a la festa de Nadal per paga — c s.
Item a xviij d'abril paga en Pere Domenech per ell — l s.
Item a xx d'abril paga ell mateix en casa mia — xl s.

+ Item a xxij de deembre reebi d'en Bn. Galles beneficiat en la
Seu [?] paga per en P. d'Alda vicari perpetual de
Canlos [?] los quals devia per raho de cabi de la dita vicaria — xl s.
Item reebi a xxiij d'octubre [illegible] per ma d'en Francesch
Segons [?] [illegible] los quals paga per lo dit Alda los quals
restaven a pagar per lo dit cabi de tota la cantitat — xxxiiij s. iiij d.

+ Item reebi d'en P. Jorda beneficiat en l'altar de Sant Ga-
briell construyt en la sglesia de Sant Just los quals
paga per raho de la annada del dit benifet — xx s.

Summa: cccclxxxiiij s. iiij d.

+ Item reebi d'en B. de Casa d'Osset [?] beneficiat en lo benifet
fet en l'altar de Santa [illegible] en la sglesia de Sant Just paga per raho
de la vagant del dit benifet — xx s.

Item reebi d'en A. Dessa Sol rector de Sant [illegible] del Castell
de [illegible] per composicio que havia feta de la dita rectoria — c s.
paga la primera paga. Item a xxiij de deembre reebi del dit
A. Dessa Sol de cc s que devia pagar paga — c s.
Item de cc s que restaven a pagar paga en B. Lobet benefi-
ciat en la Seu — l s.

Dimarts a xxiij de febrer reebi d'en Bn. Oller [?] vicari
perpetual de Sant Boy de Lobregat de la fermança [?] en la
cort del official que havia pagats xl s. [illegible] — xl s.
gar [illegible] capitols e no [illegible] que valor
vull pagar. Item paga present son frare — xl s.

Dimecres a [illegible] de febrer reebi d'en Berthomeu Cas-
tell corredor de l'esglesia de Sant [illegible] de [illegible] los quals — ccx s.
[illegible] pagats [illegible] paga que lo dit [illegible] devia
per composicio que lo dit [illegible] aura feta de la
dita sglesia. Item del altre reebi del dit Berthomeu — cxxx s.
Castell que paga per [illegible]
Item paga lo dit [illegible] — xl s.
Item paga en B. [illegible] beneficiat en la Seu que [illegible] — xxv s.
tengut per lo dit [illegible] e agost

Summa: viij xcv s.

+ Dimecres a xxi de febrer rebi de en Bg. planadan de Vic de | sta. en de vaylundres per composició que haja feta la dita obreria } l ss

Item a vi de mes de març rebi de en Migl. lobet Turrade los | quals madona per en Jac. Bomban rebi de .. | de questa caritat que lo dit Jac. Bomban devia ala obra } x ss

Item a xxi de abril rebi del dit Jac. Bomban } xlvi ss

Item a xxvi de noembre rebi de en Migl. lobet Turrade | que paga per lo dit Jac. Bomban } xv ss xv

+ Item rebi de en G. Molar los quals madona per en Bonanat | noull de Vic de Antzinelles los quals li restave a pagar } xxx ss

+ Item rebi de en P. Feer benefitiat en lo altar de Jhu. que es construit | en la sglesia de Vilafreta per composició que feu lo dit benefet } xx ss

+ Item rebi de en Bng. Gard. benefitiat en lo alt. de Sta. Cecilia | construit en la sglesia de Sent Migl. de Bech per .. de la annada } xx ss

+ Item rebi dels marmessors de en .. Mayosa preboere de Cardeu | los quals restave a pagar ala dita obra segons los dits .. | P. Isern .. havia dats ço es ab una olla de coure que | no .. de ... lo dit .. Mayosa ... de xv ... } l ss

Summa: ... xxv

Item rebi de en P. Ondaen de Vic de Sent Xrispofol de Begues per com- | posició que haja feta de la dita obreria paga primera paga | ab una letra que ma aporta a vila .. dona de .. li .. | Item de altra part rebi del .. Martí .. ii florins de .. } l x ss; xi s vi; xxvi ss

+ Item rebi de en P. lobet de Vic de Sent Salvi de vila de Citas per | composició que feu de la dita obreria, lo dit benefet de Sent .. | de Adubí } xv ss

Item rebi de en P. lobet de Vic de + de Lorde los quals madona | per en .. lobet per la obligació que lo dit .. lobet haja feta | ala obra ço es per .. Bonj. Torres que le .. hera de Vic | de Sta. + de Lorde los quals lo dit P. lobet .. | en lo Capitol de .. en .. que sta abelh } cc ss

Item rebi per la dita obligació del dit lobet .. | a .. de xiiii de .. los quals me feu aportar ala dita | obra en .. lobet los .. } cxl ss

Item rebe en .. Rocha .. lo dit P. lobet } ccc

Item rebi de .. ss benefitiat del altar de Sent Gabriel | construit en la sglesia de la Mar per composició que haja feta | lo dit benefet per raó de .. que haja fet .. de la sglesia de la | Bruguera } v ss

Summa: ... dccxlix

Dilluns a ij del mes de setembre fon composicio ab Nicolau Vallmaya arrendador dela [illegible] de sent [illegible] de pagar per [illegible] dela vagant dela dita rectoria e per la dita composicio paga la primera paga — ccc s

Item a xij de febrer ma paga [illegible] benefficiat en la seu per lo dit Vallmaya per la composicio que feta havia — ccc s

Item a ij del mes de maig ma liura lo dit Nicolau Vallmaya [illegible] per la paga que devia fer en la festa de sent [illegible] / [illegible] del domanament fo per lo [illegible] ab notari de Tagurol [illegible] de mon senyor lo bisbe — d s

Item rebi de [illegible] Grau beneficiat del [illegible] del altar de [illegible] dela [illegible] per composicio que havia feta del dit benifet per paga la primera paga — xx s

Item rebi de [illegible] rector [illegible] per lo [illegible] que ell devia per la composicio que ell havia feta dela primera annada [illegible] rectoria de sent [illegible] de Castellet dela qual [illegible] e aquesta fo la primera paga dela dita rectoria de Castellet per composicio que havia feta e aquesta [illegible] ma liura per [illegible]
Item [illegible] rebi del dit [illegible] per la segona paga del dit [illegible] — c s

Summa [illegible] cccxxx s

Item rebi del [illegible] en Galcera de Puigbacho [illegible] madona per [illegible] benefficiat en [illegible] de sent Sperit [illegible] en la seu [illegible] madona per la [illegible] vagant del dit benifet que hac per mort den Andreu Domenech — xx s

Dissapte a xvij de setembre rebi den Anthony Torres [illegible] de sent Andreu [illegible] benefficiat del [illegible] del altar de sent [illegible] en la seu per composicio que havia feta dela dita rectoria, del dit benifet ~~[illegible]~~ que havia [illegible] que havia fet dela rectoria de sent [illegible] del benifet del palau del bisbe [illegible] per la primera paga per lo dit [illegible]
Item paga la segona paga que li restave a pagar — c s — xxxiij s

Item rebi den Francesch [illegible] benefficiat en lo [illegible] del benifet dela [illegible] en la seu [illegible] li restave a pagar per la [illegible] del dit benifet — xxx s

Item a xx de janer rebi [illegible] rector de sent Eulalia de [illegible] benefficiat de sent [illegible] en la seu per composicio que havia feta dels dits benifets [illegible] que havia fet de [illegible] que lo [illegible] sent Climent havia al bisbat [illegible] dela dita composicio que lo dit [illegible] havia feta dels dits benifets paga [illegible] per lo [illegible] del dit [illegible] sent Climent [illegible] — cccxxiij s iiij d

Summa [illegible] lxxxxiiij s iiij d

+ It. a Dethbi dez Aurlons per pyro Bucsifirat en laltar
per la sta. Margarita costurint en la sglesia dela ... los quals
li restant a pagar per lo dit Bufffer
} xliiij s. vj d.

P

S. dels ...
... } iiij dccc xxviij s. viij d.

Rebudes dels acaptes dela ciutat fora la seu e dintre lo bisbat

Primerament rebi dimarts a xxiiij del mes de mayg den [illegible] del acapte dela parroquia de Matharo quis ala obres } L s

Item rebi de sen Jordi de Pere del acapte dela parroquia } vj s viij d

Item rebi den P. Rocha que ell havia rebuts del acapte dela parroquia de sent Esteve de Vilanova } xx s x d

Item rebi den [illegible] Francesch Lauder dels acaptes de fora la ciutat } cc s

Dimecres que fo dia dels morts rebi den Jac olivi que acapte a lesglesia de sent Just e de sent Pere e de sent Miquel de Bechs pagat a ell x sous e balls [illegible] reste quis ala obres } xiiij s vj d

Item a dia [illegible] de març rebi den Francesch [illegible] que acapte a[illegible] e a[illegible] agost pagat a ell x sous e balls xxv s [illegible] } lxviij s

Item rebi den Francesch Roch del acapte dels [illegible] e de sent Cugat pagat a ell x sous e balls xxv s reste quis } C s

Item [illegible] dia de març rebi den Castellar per la capte de [illegible] dela mar pagat a ell x sous e balls xxv s reste } xiij cc s

[illegible] delxxx xi dos

It rebi d'en Vaquer del acapte dels peramanors, e la qual
pagat a ell per son treball xxv s. resta que val a la obra } xxxv s.

It rebi d'en Coll per la capta dels frares de Sant Francesch, e de
Santa Anna, pagat a ell per son treball } lxvi s.

It rebi d'en Berenguer Fornells per la capta de Sant Esperit
pagat a ell per son treball xxv s. resta } xiiij s.

It rebi d'en Barcau dels Orts, beneficiat en la Seu, setze
novembre
e d'en Andreu de Palomar per la capta de la dita parròquia } xx s.

It rebi del dit Barcau dels Orts a iiij dias de novembre } xv s. viij d.

It rebi del acapte de Gualbe, e de It del acapte de Sant Cilí de Ferrans } iiij s. xiij s.

It rebi del senyor en P. Bramona qui havia rebuts
del acapte de Argentona } xx s.

It rebi del acapte ~~de Cabrera~~ de Sant Salvi de Cabrera } x s. ij d.
It rebi d'altre pagador del dita parròquia de Cabrera } iiij s.

It rebi a v de mars d'en ... en Fragassa los quals
aporta de Granada, e en albarà } dcccclxxij s.

It a xxv de mars rebi d'en ... en Fragassa los quals havia
aportats de Valls, e en albarà } dcccxxij s.

Summa
e ij m clxxij s. ix d.

Dels quals dit pagà... ij m dccxxxij s. viij d.

It rebi d'en Jac. Oliu lo dittus de pastura per la capta de Sant Just,
de Sant Jaume, e de Sant Miquel pagat a ell per son treball viij s. } xij s.

It rebi d'en Francesch Andreu per la capta de Sant Pere, e de Sant
Agustí } xxxix s. viij d.

It rebi d'en Castellar del acapte de Santa Maria del Mar } clxxij s.

It rebi d'en Vaquer del acapte dels peramanors, e la qual } c s.

It rebi d'en Fornells del acapte de Sant Esperit } lxxx s.

It rebi d'en Tach del acapte dels picadors } cxiiij s.

It rebi d'en Coll del acapte de Santa Anna, e dels frares de Sant Francesch } l s.

It a x de mayg rebi del acapte de Lissà Jubiré } xvj s. iiij d.

It rebi d'en ... Guàrdia, e no volch dir per qui la dava } viij s.

It rebi d'en Salvet los quals madona per la capta de
Sant Julià de Fon } xvj s. ij d.

It rebi del acapte de Argentona } xv s. vi d.

It rebi del acapte de la parròquia de Sant Esteve de Torrelles } vij s.

Summa
e ... s. viij d.

al dia dels [illegible]

It rebi dj Jac oliu al dia dels morts dl acapte de sent Just, de sent Jac e de sent Miquel } xx s

It rebi dj Castellar p la capte de sta [illegible] dla mar } xxj s

It rebi dj [illegible] Fornels dl acapte de sta [illegible] de pi } xxvj s

It rebi dj Coll dl acapte de sta anna e dels frares de [illegible] } xl s

It rebi dj [illegible] Andreu de sent Agusti lo qual [illegible] ho la proga era badada } xx s

It rebi dj Toch p la capte dls predicadors e de sent [illegible] } xxvj s

It rebi dj Vaguer p la capte dls frares menors } xxxj s

It rebi dl acapte dla proga de [illegible] de fora } ij s vj d

It rebi dl acapte dla proga de Lissa sobira } x s

It rebi dj Barau de [illegible] dl acapte de sent Andreu [illegible] } xx s

It rebi dl acapte dla proga de sent [illegible] de [illegible] } vj s

It a xviij de gen rebi dj [illegible] dls acaptes de fora la ciutat } [illegible] xx s

S[umm]a [illegible] ij s vj d

It [illegible] dia de gen rebi de [illegible] dla ord dla [illegible] predador dls [illegible] los quals [illegible] predador dl [illegible] ordre haure [illegible] molt [illegible] haure de [illegible] dla proga } xv s [illegible]

It rebi dj [illegible] Rocha los quals ell havia rebuts dl acapte de [illegible] } xviij s [illegible]

It rebi dj [illegible] p la capte de Tarraga } xxx s

Dilluns de pascua rebi dj Jac oliu dl acapte de sent Just, de sent Jac, e de sent Miquel } xxv s

It rebi dj Castellar dl acapte de sta [illegible] dla mar } xxj s

It rebi dj Toch dl acapte dls predicadors } xxvj s

It rebi dj Vaguer dl acapte dls frares menors } xxxiij s

It rebi dj Fornels p la capte de sta [illegible] de pi } [illegible] s

It dj [illegible] Andreu dl acapte de sent Agusti lo qual [illegible] badat } xxiij s

It rebi dj Coll qui acapta a sta anna e als frares de [illegible] } xliij s

S[umm]a [illegible]

It. abbi dal sr ... a viii di mo d' marzo ... havia
a portare d' ... } ... lx ...

... lx ...

... ... } ... lxx ... viii ... ell

De recepcione ecclesiarum et beneficiorum vacantium

+ Primament reebi a v de juny de [illegible] en [illegible] Alba rector de Sent Steve [illegible] per [illegible] que havia fet ab i [illegible] que havia [illegible] de la dita rectoria e per [illegible] de la dita rectoria los quals [illegible] de [illegible] xxxv s.

+ Item [illegible] de [illegible] [illegible] de [illegible] de [illegible] de la [illegible] lo qual [illegible] per [illegible] de [illegible] [illegible] ab los [illegible] que pagas de [illegible] los paga per no [illegible] per [illegible] [illegible] xxx s.

+ Item reebi a viii de juny de [illegible] Martorell [illegible] de [illegible] lo [illegible] per [illegible] que havia [illegible] de [illegible] que havia arrendat la rectoria de Sent Genis de [illegible] e aquesta [illegible] fou ab los [illegible] [illegible] que pagas de [illegible] cv s.

+ Item reebi de Johan [illegible] a [illegible] dia de [illegible] per [illegible] que feu ~~de la dita [illegible] [illegible] [illegible]~~ de Sent Cornelli de Cell[a]bars la qual havia arrendat e [illegible] de [illegible] per [illegible] ab [illegible] [illegible] [illegible] la dita [illegible] e [illegible] que la dita rectoria valia fort [illegible] per [illegible] [illegible] [illegible] que pagas de [illegible] [illegible] per los quals paga lxx s.

[illegible]

+ It. axi de sa rebut deu lo dit en sa Font rector de Sent Geta de Samatha per composicio que feu de la dita rectoria, e havent que la rectoria valie ~~forts~~ fort pochs, e per ço li fo feta gracia de ço que en lo sagrament en la [illegible] que dona de lo havia [illegible] la obra e sols fon feta gracia que pagas de present en la obra hun [illegible] abs [illegible] — c lx s.

Dimecres que fo vigilia de omnium sanctorum pagua en G. Molas rector de Sent Marti de Vadells la segona pagua de la dita rectoria per compossicio que [illegible] de la dita rectoria los me pagua en florins xv s. It. mes de [illegible] deu de [illegible] de la dita compossicio e en [illegible] pagas (resta que deu xv s.) — lxxxv s.

+ It. deu en [illegible] beneficiat en lo segon beneficio de altar de la [illegible] construit en la esgleya de la Mar per la annada de dit benifet — xxxxvii s.

+ It. ~~xxxiii s. de [illegible] [illegible]~~ ~~en [illegible] rector de Sent Feliu de [illegible] la qual rectoria haia per raho de cambi que haia fet de la esgleya de Sent [illegible] de [illegible] [illegible] les [illegible] de obres per [illegible] de les [illegible] per [illegible] [illegible] los quals paga~~ — lxxx s.

[illegible]

+ It. fon composicio en G. Steve rector de Sent Christofol de Murengues ab la obra de la dita rectoria en vacant que fort valie poch [illegible] — xxx s.

+ It. deu en G. [illegible] beneficiat en lo altar de Sent Jaume [illegible] en la Seu lo qual paga per raho de cambi del dit benifet lo qual cambi haia fet de una canongia que haia en Castell de Callar — xxx s.

+ It. deu en G. ~~[illegible]~~ [illegible] beneficiat de la capella de [illegible] e de Sent [illegible] construida en la esgleya de Sent Jaume [illegible] lo qual haia per cambi — xxvii s.

+ It. deu en [illegible] Callell beneficiat en la altar de Sent Steve [illegible] construit en la esgleya de [illegible] de la [illegible] per composicio que feu del dit benifet [illegible] [illegible] en la [illegible] e sols fon feta gracia que pagas de present — xl s.

+ It. deu en Francesch [illegible] beneficiat en lo segon beneffici del altar de Sent [illegible] construit en la Seu per raho de cambi que haia fet de la esgleya de [illegible] — xl s.

It. deu en G. Ferrer rector de Sent [illegible] de [illegible] per composicio que feu ab los honrats obrers [illegible] de la Mar [illegible] los dits honrats obrers [illegible] del dit [illegible] e lo rector que [illegible] dessen [illegible] a la obra de la Seu [illegible] que paguessen sols li [illegible] gracia que pagas de present que fo en [illegible] composicio (los quals paga) — v s.

[illegible]

+ Item rebi d'en Vguet beneficiat beneficiat en l'altar de
sent Jerony construit en la clastra de la seu de Vich lo qual
[illegible] per [illegible] de dar a la obra de la seu cc s. e
que ho li cobrís la capella de sent Jerony la qual [illegible]
havia dada a taulada en [illegible] que hi pogués [illegible]
e los honrats obrers feren cobrir la dita capella, e ell pagà — cc s.

+ Item rebi d'en P. Bregal beneficiat en l'altar de [illegible] con-
struit en la església de Arbons del qual benifet [illegible] en for-
mació, e trobaren que lo dit benifet era fort vengut
a menys en tant que havia pagada desena [illegible] compo-
sició que pagàs per amor de Déu a la obra — xx s.

+ Dia [illegible] de agost fou composició en B. Michel obrer de sent
Jerony de Vilassar ab los honrats obrers ~~per raó~~ la qual havia per raó que havia de la
[illegible] de [illegible] de Castellet [illegible] de Vilassar, e los honrats
obrers vaeren que lo dit B. Michel havia encara a pagar
lo [illegible] de la església de Castellet [illegible] que pagàs de
present per tal com la obra havia fret de [illegible]
[illegible] paga al dia [illegible] ciutadà de Vich — ccxx [illegible]

S[uma] [illegible]

+ Item rebi d'en P. Dedeu beneficiat en la capella de sent Jac
[illegible] en la parròquia de sent ~~[illegible]~~ de Castellterçol per
la vagant del dit benifet [illegible]
de [illegible] que pagàs de present — xxx s.

+ Item rebi d'en Ff. Llampart obrer de [illegible]
per lo [illegible] benifet de sent Antoni construit en la parròquia de
[illegible] e havia fet del benifet de la [illegible] de la parròquia de sent
P. de Sobirats e aquest havia pagada desena — xx s.

Item rebi d'en Berenguer [illegible] obrer de [illegible] calonge de [illegible]
per la composició que havia ~~fet~~ feta de la dita obreria per la
primera paga. Item rebi del dit B. per la segona paga — c s. — c s.

Item rebi d'en Bn. [illegible] obrer de sent [illegible] de [illegible] per la composició
que havia feta per la dita obreria la qual havia per raó de que havia
fet de la església de [illegible] per la primera paga — lxxiii s. iiii d.
Item pagà la segona paga per lo dit raó — lx s.

Item rebi d'en Francesch Alogot obrer de sent [illegible] de ~~[illegible]~~ Ponsale per raó
de [illegible] que havia fet de [illegible] que havia a [illegible] de tota
aquella [illegible] que ell [illegible] per raó del dit [illegible] — xx s.

S[uma] [illegible] iiii d.

It. rebi d'en Anthoni rector de Sent Jolia de Porta la qual havia per raó
de cabi de tota aquesta centenar que ell deu ala dita obra xx s.
e·l dit cabi pagà la primera paga so fore per plom — xxx s.

It. rebi d'en Bng Bufagranyes beneficiat en lo sepulcre
et altar de Sancta Lucia construit en la capella dels Sants Ignes en
bechs lo qual ha per raó de renunciacio que en Bg [illegible] ha
mi fera — xx s.

It. rebi d'en Bg Martinas beneficiat en la capella de [illegible] real
de la qual havia per raó de cabi — vii s. vi d.

+ It. rebi d'en Frexas rector de Torre sobre los quals Madona per
en Bartholomeu Nabot seu beneficiat de Sancta Maria consti-
tuit en la capella dels Sants Ignes lo qual benefici la dit Ba-
rtholomeu havia haut per raó de cabi que havia fet ab lo dit
Frexas açò so per manament de renunciacio que lo dit Frexas feu
al dit Bartholomeu e axi lo dit en G. de Pagament feu
composicio que paga de present — xx s.

+ It. rebi d'en [illegible] Torell major dom de Mossen lo bisbe los quals

Suma cclxv s. vi d.

Madona per en Ffrancesch Moys rector de Sent Orsal et Comte de Castellet
per raó de la vagant de la dita rectoria e attenent que la dita recto-
ria valia fort poch, lo rector que li avalia renunciar per
que feu composicio ab lo dit en Balestra de [illegible] que
pagas de present — xv s.

It. rebi d'en P. Despregon rector de Sent Jeroni de Cardona la
los quals devia per raó de cabi que havia fet de la capella de Olumba
i feli feta gracia per al cabi que paga [illegible] per a la obra
obra que feu gracia de xx s. — cc s.

Suma ccxv s.

Suma rebudes de la dita obra
[…] de tots los vagants — ii^m dcxc s. x d.

Deb

Primerament debi en Jac Gombau per vi quarteras de cal a raho de xv sous per quartera } viij ll. · vi ss

Item debi per xi quarteras de quals yo n'agui any matex obs de l'albirch de Bruyfet que fon ven carrat a raho de x quartera de xiiij ss } xi ll. x ss

Item debi al dit en P. Beaçone per i quartera — } i ll. ij ss

Item debi per clx. per cals que havia venudes a i fran } iij ll. · i ss vi d

Item debi per .P. Rocha per a dor abans en Jeme en la dita obre per xxx quarteras de cals que havia posats ala dita obre a raho de xiiij ss } xxi ll.

Item debi per Roch per pera que havia venut alray — } v ll.

Item debi per Bp. arayo per mort que havia de le obre } iij ll.

Item debi al dit en Clumen Mastaro per una quartera de cals } i ll. ij ss

Item debi al dit en Jac per Clemet Cabistol per ij quarteras } ij ll. iiij ss

Item debi per Corrad e Fran per viij quarteras de cals a raho de xv } x ll.

Deu lo dit en P. de Caner per ~~xxx~~ xxxviij quarteras cals a raho de xv ss xxxv ll. Item deu per una losa que posà ~~als~~ al ray que eren vengudes ~~que fon cara~~ xxx ll. Item deu c quarteras de fil que posà ala obre viij ll. Item deu per ij tarons que havie mesos en la sua obre ij ll. viij ss que son de Luis per viij ss

Per lo dit P. de Caner per una biguet que posà la obre la qual era sua per quart. Item ma paga de nat la capita dels ... } xx ll. x ll.

Suma xx ll. i s vi d

It. debi lo pro dicmeger de la venta de ung fornel o manobre per pera q[ue] havia vannde a lay } viij s.

It. debi a Thorent en p. Alsina canonge de xl gerres de cals q[ue] havia p[ro]fitas de la obra a d[e] xv d[e] la gerra } l s.

It. debi d'en Martí per pera q[ue] havia p[er]a la obra } vij s. vj d.

It. debi en Coch per pera q[ue] havia vannde a lay } iij s. iiij d.

It. debi en Dalfau manobre per pera q[ue] havia ha } viij s.

It. debi en Coch per pera q[ue] havia vande } viij s. vj d.

It. debi en Sega per ij gerres cals y iiij peras vellas } j s. x d.

It. debi en Bramonte per cals q[ue] havia p[er]a } vij s. vj d.

It. debi en B. de sra Eulalie per pera q[ue] ha venuda } iij s.

It. debi en G. Rocha per v dyals q[ue] havia p[ro]fitas a d[e] xl en lo mur } xxiij s. vj d.

It. debi d'en Martí per coula q[ue] havia p[er]a la obra } v s. vj d.

It. debi d'en Martí per iiij gerres de cals a d[e] xiiij d. } iij s. viij d.

It. en Martí per c peras de fil q[ue] havia p[ro]fitas a lay } iij s.

ß cxxxij s. ij d.

It. debi en Pere Palau de la ciutat xi gerres y iiij de cals } j s. x d.

It. debi et Generher en p. Bramonte per cals q[ue] havia } v s.

It. debi en Dalfaut per una gerra de cals q[ue] havia venuda } j s. vj d.

It. debi en Rocha los q[ue]ls havia rebuts de vas de Morera } vij s. viij d.

It. debi en Galleus per xvj gerres de cals p[er]a la obra } xx s.

It. debi en Bn. Perera per cals q[ue] havia p[er]a obs de adobar lahuts et buffet de fulgos y per [illegible] dels manobres } iiij s. vj d.

It. debi en Castellar [illegible] q[ue] havia obrat a la al moyne } xx s.

It. debi en Castellar per uns fustes q[ue] vieneren a lay los q[ue]ls ell se feu dexar e aportar [illegible] } xviij s.

It. debi en Coch per viij peras de fil a d[e] xij d. lo c. } xv s. viij d.

It. debi en P. Yoren per xxv gerres de cals q[ue] havia p[er]a obs del palau del bisbe a d[e] xv d. } xxxj s.

Con se convengueren los hocars ~~[illegible]~~ se feren en p. Borrell [en p. Borrell en p. Ba] esto ab los dits obres q[ue] les obres q[ue]ls fets seguisen [illegible] nos en la capella nova la [illegible] ells havien lurs [illegible] dels diners [illegible] se fera [illegible] q[ue] los de [illegible]

ß xviij s. ij d.

Donastenç a la dita obra ~~m~~ ccxx ss dels quals yo rebi
del senyor en P. Borrell not. per lo seu carn } xx s
It. reba per lo carn del dit P. Baratho los quals ma
dona per ell en B. Torres } xx s
It. reba den Toch per pera que hauia venut al tay } xii s

S. ccxxxii s

S. rebuts de tals e de pera
dels quatre .iiii. anys } dxcii s v d ob

It. he rebut del dit B. de pera tenllalit per rao de la dita
dins los .iiii. anys } cclxxx

It. rebut per moneda anal la qual moneda era de la obra
la qual ma dona en ... per ... passar era stat
obrer } xxv s

S. de plagine cccv s

S. major de tots los rebuts dels quatre
.iiii. anys ço es de ... cclxiii e de xviii quintars } xxxvi ... xxxxi s
iii d ob

Memoria q̄ fas yo Francesch de Guardiola de tots messios q̄ yo
fassa p̄ la obre axi co p̄ citacios co p̄ letres co p̄ selaris dels porta
dos de letres, e co p̄ cartells co amonicions de flories q̄ son a comunica
ats dins aqst temps co p̄ altres sentencies, e salaris dels altres
abocats, axi apar p̄ la sentencia de vall scrita

Primament done al sayg q̄ cita en Carbonell Marin	v	ij drs
It. done al sayg q̄ cita en B. Meader		ij drs
It. done al sayg q̄ cita altre vegada en Carbonell		ij drs
It. done al sayg q̄ cita altra vegada en Meader		ij drs
It. fiu fer una letra aqst mots e absoluts		viij drs
It. costa una letra q̄ fiu fer al dit Meader		viij drs
It. done aqll q̄ la porta a Sabadell a la sua deçona	viij s	
It. costa .i. letra q̄ ana a Terrassa, e a Sabadell, e a Jonqueras		viij drs
It. de port a tots aquests lochs	vi s	
It. pagui en Bn. Loris p̄ selary de la sentencia contra star dits por	L s	

L

s lxvi s viij ds

It fou p[er] la segona letra en Jac. Gombau y en Francesch Badell costa de p[er] portar } v s. viij d.

It a xxx de setembre fou citar en P. Bramo regidor de la sglesia q[ue] sta ... pr. y done al proç q[ue] la cita } ij d.

It fou enparar tots los bens de la dita Victoria de pr. al dit Bramo y en Feltas q[ue] regie la ... q[ue] no hu rapan res ... la obra fos pagada } viij d.

Fou ... la dita en Pere de sapte y done al proç q[ue] ana en ... al pr. It de scriura ... del bisbe } viij d.

Dimecres a xiiij de setembre ... la dita ... para ... obres

It fou p[er] una letra a ... Jac. de Domenys costa } viij d.

S[uma] ... x d.

It costa de port a ... Jac. de Domenys } vij s.

It fadiga de scriura ... la segona letra } j s.

It costa de port la segona letra a ... Jac. } vj s.

It costa j carta q[ue] lo dit ... fou de Domenys fou ... obra q[ue] ... sobre lo ... de la dita sglesia de ... Jac. de Domenys xvij ... la donarem ... costa la carta } ij s.

It fou citar en ... beneficiats ... de la dita ... } vj d.

It ... fou citar ... beneficiat ... Just } ij d.

It fou citar en Carbonell ... } ij d.

It ... lo official fou al dit Carbonell costa de scriure } iiij d.

S[uma] ... xvij s. ij d.

fiu
It p(er) al scriva del call de begues maramet de p(er)t
del official q(ue) no apres dela ciutat dij s q(ue) fos
co vengut ab la obra costa de p(er), de cera — vj d

It done al payes q(ue) citas lo scriva de sabirats,
de p(er) la abrera — iiij d

It fiu p(er) una letra en p(er). lobr, anctoni torro
, en badors q(ue) pagassen ala obra ço q(ue) devie cost de p(er) — viij d

It costa de p(er)metar al dits beneficiats — vj d

It fiu p(er) ij dotzenes de birretes q(ue) done al scrivans
p(er) ial q(ue) fossen pus curosos dela obra costare — xx s

It fiu p(er) xij carrells q(ue) costare dij p(er) — viij s — vj d

It done al payes p(er) citar iiij beneficiats — viij d

It done al spina de Mas(ro)ny la birbe, e quj donas
p(er) s(er)t tots los bene(fici)ats q(ue) ere p(er)ats quants — xj s — vj d

Som xlij s viij d

It done al payes q(ue) citas vij guirana, iij prevres — iiij d

It fiu citar vij gau, i alt ap(er)t Oriol don — iiij d

It p(er) ço p(er)duts en c florins los qls ere p(er)ats test(ibu)s
a d xij s, e los qls he de pesos a d xj s vj d q(ue)
p(er)duts p(er) pesa vij d — lxviij s — iiij d

It page en p(er). borrell p(er) salari d(e) c(er)t any — xx s

It fiu i. letr apt bon aiguas, areles, Agostellet,
ap(er)t gar de domicys costa de p(er) — l s — ix d

It done en lado q(ue) porta ladita letra als
de Aguiedus lactes — xxiiij s

It fiu citar iiij p(ro)curaris costare dij citar — vj d

Som cxiij s viij d

It costa i. letra q̃ ana al vicari de Sant Celoni } viii d.
It costa de port aquest Celoni } vi s.
dona fredo

Primerament done al porter del official q̃ cita vi [illegible] } i s. ii d.
[illegible] e i. le

It fiu fer una letra q̃ ana a [illegible] en [illegible] } i s. ii d.
Costa de fer e port

It done an Francesch Gomar q̃ porta la letra de } xx s.
[illegible]

It done al porter q̃ cita uns [illegible] } viii d.

S. xxxi s. viii d.

It fiu fer ii letres en les quals havia xx [illegible] en
sera curats e no curats les quals en lo [illegible] en balls } ii s.
per diverses lochs costaren

It done an Pelau Manobrer per portar les dites letres } xxiii s.

It costa una letra q̃ ana al [illegible] de [illegible] } viii d.
It costa de port de [illegible] a [illegible] } vi s.

It fiu fer xxvi cartells en pergami per raho quels
donas als [illegible] q̃ hic vaguen al [illegible] general costa } xxvi s.
[illegible] de fer

It ne fiu fer ii [illegible] q̃ costaren } viii s.

It done an [illegible] la [illegible]
q̃ havia feta una carta a [illegible] } viii s.
la qual fo presentada al [illegible] aldit [illegible]

S. lxxiii s. viii d.

It. fiu per .iij. letres en [illegible] xxv en [illegible] rectors
e beneficiats les quals costaren scriure e registrar — ij s.

It. done al porter per presentar les dites letres als
dits rectors e beneficiats que [illegible] al [illegible] — v s.

It. done al porter del official que presenta la carta
dels [illegible] della [illegible] als dits rectors per manament
de mossenyor lo bisbe — xij s.

It. fiu una letra en [illegible] e [illegible] la [illegible]
e en Jac. Gombau. It. done al porter per presentar — ~~viij d.~~ viij d.
ij d.

It. done al senyor en P. Borrell not. per
[illegible] del present [illegible] — xx s.

Summa lxxxx s. x d.

It. per les dites dues taxes present en .cl. florins los
quals yo hauia pres a .d. xij s. e [illegible] dels [illegible] a
d. xij s. vi d. [illegible] que sa [illegible] — lxxvj s. vi d.

It. per mossen [illegible] en .lxv. florins que hauia
pres a .d. xi s. vi d., e apres del mes de setembre cor-
ria a .d. xij s. [illegible] que se perdere — vij s. vi d.

Summa lxxxiij s.

Summa de les [illegible] que pujen [illegible] ~~[illegible]~~
[illegible] xiiij fetes — cccclxv s. ij d.

Salaris

Dimecres xxx de ... de abril pagui lo honrat
mossèn Berenguer ... canonge e prior de la confraria
per lo salari dels .ij. anys de mon ... ... de prior
de la dita confraria ço és per quascun any xv ℓ
... los dimecres ... | xxx ℓ

Item ... dia març pagui al honrat mossèn ... bra
mone canonge e obrer major de la dita obra | cc ℓ

Item pagui lo honrat mossèn Galcerà de Puigbatlle
canonge e obrer major de la dita obra | cc ℓ

Item pagui mossèn ... Rocha procurador ab mi ...
... en la dita obra per salari dels dits ij anys | ccc ℓ

Item retinch per mi ... per salari meu dels
dits ij anys | ccc ℓ

Summa mccxx ℓ

Item ho liurats a mossèn Bernat Bonet procurador de la dita
obra com ho ha aquí liurat | m dcccc ℓ

Summa que prenen los ... per mi fetas dins los dos
... ij anys axí com ... com salaris com
... de ... castells e salaris de portar
... de fora la ciutat com la caritat que he
liurada a mossèn Bernat Bonet ara procurador de la obra | iij cccclxxxv ℓ ij s.

Summa totes ... per mi fetas dels ij anys de ...
ço és cascun any ... e ... lxxiiij ... ab la ...
... fetas ... Rocha ... xxvij cccclxix ℓ vj s.
e los de ... per mi fetas ab la ... de ...
Bernat Bonet e ab ... que he dats ... als honrats ...
dels ... ... al honrat mossèn Johan ...
e mossèn ... Berenguer ... canonges | xxxj lxxx lxiiij ℓ

Per que apar que ... la despesa que la rebuda dels dits ij anys
los quals yo deig cobrar iiij xxiij ℓ iij s. ...

Ego Johanes Ricomani canonicus barchinone predictis assumacioni et examinacioni predicti
compoti una cum dominis venerabilibus bernardo de speluncis et berengario de feudo
interfui et probavi et examinavi compotum supradictum

Ego bernardus de speluncis canonicus barchinone predictis assumacioni et examinacioni predicti compoti una
cum venerabilibus johanne Ricomani et berengario de feudo interfui et probavi et examinavi compotum supradictum

Ego berengarius de feudo canonicus barchinone predictis assumacioni et examinacioni predicti compoti una
cum dictis venerabilibus ~~johane~~ johane Ricomani et bernardo de speluncis interfui et probavi et exami-
navi supradictum compotum

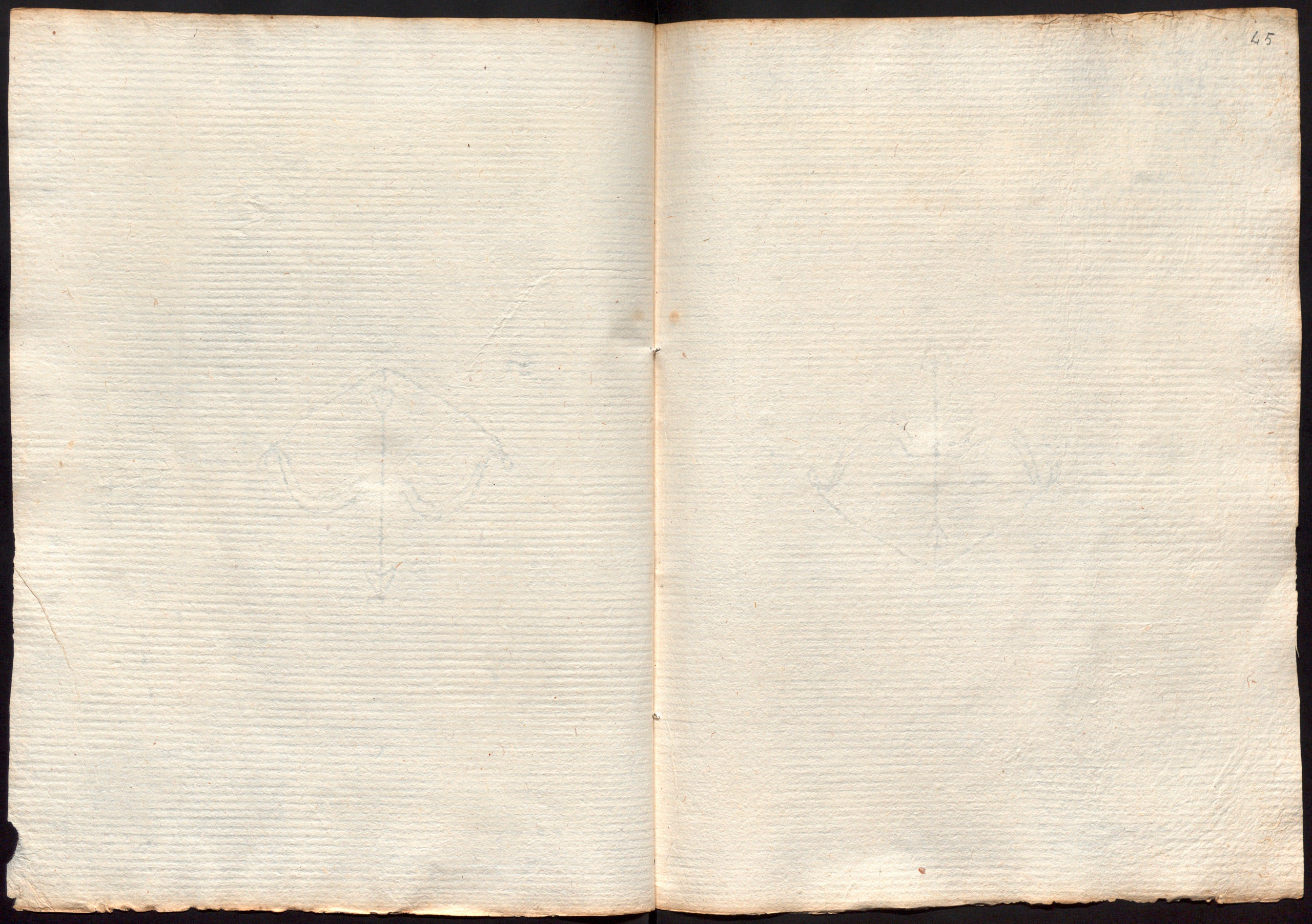

De composicionibus

Dimecres xxvi del mes de juny fon composts en B. Molar rector
de sant Jeroni de Vallès per la vagant de la dita rectoria e foli feta
gracia per les [illegible] que valie forts mots que pagas (los quals pagues)
en la cort del official per les pagues per estes pagues ço es a la festa
de tots sants primer vinent la meytat e la altra la altra
meytat / paga en la vigilia de tots sants primer en
la taula de la confraria L s. It. la segona paga paga xxxv s.

Dimecres xxx de agost fon composts mossen R. Despalau rector de cccc L s.
sant Cugat des Vallès de [illegible] e foli feta gracia per los honrats
obrers que pagas per la anada de la dita rectoria
ço es per estes pagues a la primera festa de nadal primer vinent
cc s. e a la altra festa apres primer vinent de nadal cc s. e [illegible]
apres L s. E aço pres jurament en la cort del official ab pagament.
per la primera paga cc s. It. paga la segona paga c s.
It. rebi la terça paga per ma de [illegible] per lo dit rector
L s.

Dijous xxxi del mes de agost fon composts mossen P. Mayol rector
de sant P. de Vilalta la qual rectoria hauia permutat ab [illegible]
de la rectoria de sant Feliu de Canovelles [illegible] de [illegible]

lo bisbe co ell era de casa sua foli fora qua per la dita Rectoria
que haguessen per cabi, e per la Rectoria de canonelles que deya mesca
ra la annada acceptada per sanccius pagats foli fora qua per
los quals pagats per restas pagats a nadal quondam vimet c s ... d[?] al
tra festa de nadal cc s, e a[?] la altra festa de nadal cc s
... segons ... en la cort del official ab pagament
solit xx ... decebres anys ... solucione xxx sol
... per ... solucions per ... ii s
... jenuary ... solucions ...
it paga ... domenech per la dit ... xx s
it ... de ... mes de dezembre ... it ala festa
de nadal c s it ... ... pagats xxxvii s

+ Dimecres xx de mes de setembre fou opposicio en ... al | lxxxviii s
... de ... per pagar los quals
restaven a pagar per rao de cabi de la dita Rectoria
... per pagar ala festa de omnium sanctorum la
... la ... solucions

+ Dimecres xxx de mes de noembre fou assignacio en ...
... de Sant ... de aquesta ciutat ... bartholomeu
castellet arrendador de la dita Rectoria ... donat li do
natiu que fou ... de la dita ... xvi lliures e de casta
... fou ... lo dit ... carta de assignacio per
rao de la annada de la dita Rectoria ... de ...
... e lo ... ha pagat al
dit ... de tota la ... de la dita ... a que pagas xx lliures
... que la dita Rectoria no ...
... de xvi lliures e ... dit ... | xx lliures
... que pagas per rao de la dita annada de la dita ...
... pagua lo dit castellet ... arrendador de la dita Rectoria
... de ... cc s it paga lo dit castellet ... de ... xxxx s
it paga lo dit ... de la dita ... de ... xl s
it paga ... en la seu ... de ... que fou
al dit ... de xxx s paga xix s

Dimecres ... dia de mes de octombre fou opposicio ... ...
... de Sant ... del coll de ... de la annada de la dita Rectoria
foli fora qua ... la dita Rectoria ... fet ... era venguda
... e no haguessen ... pagats per rao de la dita annada | c s
... per ... de ... d la ...

festa de nadal apres vinent xxv s. e a la festa de pascua xxv s. e aço feu e jura en la cort del official a bé seguint per la primera paga l s. It. paga la segona ii florins a .. de xi s. de en [illegible] [illegible]

+ It. dimecres a ix de febrer feu confessio ~~[illegible]~~ en Pere de Casadevall beneficiat } xx s.
del benifet del altar de sta [illegible] en la esgleya de St. Just que pagas
per deposit xx s. It. paga la segona paga x s.

+ It. eix dia matex feu confessio en Pere Joan beneficiat en lal- } xx s.
tar de Sta Cecilia en la esgleya de St. Miquel [illegible] que pagas
a la festa de ~~St.~~ pascua primera sotz manx[ament] e aço jura . solts

+ It. a iii de febrer feu confessio en Pere [illegible] vicari perpetual } xl s.
de St. Boy de pagar a la festa de ~~St.~~ ~~[illegible]~~ pentecosta primera sotz manx[ament] los
quals li restave de pagar segons lo seguiment que havia fet } solts

It. a xi del mes de febrer feu confessio de pagar en Berthomeu } clxxiiii s.
Palelles [illegible] de St. Salvi de Cabrera los quals ell deya a la dita
obra per [illegible] de cabi que havia fet ab lo benifet que havia a St. P.
de [illegible] e aço jura e feu en la cort del official que los pagaria
a la festa de Sta. Creu de maig. Los quals ma paga per nom del dit
Palelles [illegible] en la cort del official en [illegible] not xi florins e .. de
alt. xi s. x s. manuals

+ It. a xxiii del dit mes de febrer feu confessio ab los dessus dits obrers } clxxx s.
en Pere Baders [illegible] de St. Salvi de Ranouelles per rao de cabi de la
dita esgleya que havia fet de la rectoria de St. P. de Vilader
que pagas de present per rao del dit cabi } solts

+ Dalmau [illegible] feu confessio en Miquel [illegible] rector de St. P. de Castellet } D s.
ab los honrats obrers e a[quel]ls del vicari de la mar e vahent que la rectoria
no valia la taxa fere li gracia a[quel]ls del dit vicari que pagas
so es per restas pagas de sus scrites primerament a la festa de tots sants
c s. e al mes de abril apres vinent c s. e a la festa de nadal apres
c s. e al mes de abril apres vinent c s. e a la segent festa de nadal una apres de altres c s. e aço
jura e feu en la cort del official } la primera paga [illegible]
[illegible] per lo dit Miquel c s. It. paga la segon paga c s.

+ It. a iiii del mes de abril feu confessio en [illegible] Caroça [illegible] de St. P. de Sobirats } ccc iiii s. iiii d.
los quals ell deya per rao de cabi que havia fet ab lo benifet de Jhu
[illegible] en la seu [illegible] de pagar la dita quantitat
so es a la festa de tots sants primerament c s. e [illegible] dominica [illegible]
modo lo romanent e aço jura e feu en la cort del official
per la primera paga c s. It. paga a xviii del mes de abril lo dit [illegible]
Caroça xxiiii s. iiii d. [illegible] del mes de maig [illegible]
[illegible] que restave a pagar per tot lo mes de agost primerament e aço
jura e feu en la cort del official

+ It a xxviii del mes de mayg fon en P. Grau beneficiat en la seu de Girona ... beneficiat en lo
seu per altar mayor de la Girona ... de la mar per pagar) L s.
per lo dit benefet ço es per ... pagas a Tots Santos la maytat
y a la festa de Nadal l'altra mayttat donat ... en ... en
beneficiat a ... de la mar y aço ... en la cort del offi-
cial paga la primera paga j. flori

Dimecres a xxiiii del mes de gost ... en la cort del offi-
cial, ... los ... obres ... en ...
Tarragona rector de ... de la Bisbal, ... lo dit rector
... los dits ... obres, ... lo fiscal la rectoria de la Bis-
bal no bastaria al ... no pagaua en decima ...
los dits ... obres valent totes estas raons ... fo
... la demanda ... e axi
a ... en lo libre del registre en la cort del official

It a xxiiii del mes de gost fon composicio en ... de Perafita rector de
de Santa Eulalia de Torroguya y beneficiat en la ... de Sent Benet
... los dits benefets ... en la seu ab los ... obres ... del ... en ... Sent ...
... de Cabestany ... fon ... al dit ... de Perafita ...) ccxxxi s.
los quals benefets hauia ...) iiii d.
... ha albarà ... los quals li hauia ... lo
dit ... lo dit Perafita a pagar
en la cort del official ab ... al ... dia de febrer ... mes
... ccxxxi s. iiii d. ... fon ab composicio del ...

It a xxviii del mes de gost fon composicio rector ara ... de Santa ...
de la ... hauia fet ... de Sent ...
... per pagar per estas pagas de ... ço es) xl s. ... iiii d.
a Tots Santos ... y a carnestoltes ... xxvi s. ...
y aço ... ab ... a la cort del official

+ It ... dia ... en B. ... rector de Sent Feliu
de Castellar la qual hauia ... pagaria per raó ...) L s.
... a la festa de Pasqua y aço ... los ...
en casa ... los paga en B. ...

+ Dilluns a ... del mes de setembre fon composicio en ...
... de ... de ...
que lo rector ... a la dita obra per raó de la annata los quals) ...
... per lo dit rector per estas pagas ...
... a pagar per lo dit rector per estas pagas ...
de ... ccc s. ... a carnestoltes ... ccc s. de la
festa de Santa Creu de mayg ... ccc s. y aço jura ... a la cort del
official ... la primera paga la qual ... de ... ccc s.
... paga la paga de carnestoltes ccc s. ... per la
paga de ... Santa Creu de ... de ... esta ... de ...
... a pagar xlv lliures ... del ... rector ... fon
a ... lo bisbe y al capitol ... la dit ...
... dites xlv lliures ... a Nadal ... pagas xxv lliures y a la festa
de Santa Creu xx lliures y aço jura en la cort del official a ... del mes de
mayg no ... la ... obligacio ... en ...

Dimecres a .x. de setembre fou composicio ab en Bng Barcelo rector
de sent Tolomeu de Peratha ab los terces obres de sta
reb que las dites obres de la annada de la dita rectoria e — ccc ß
los pagas per estas pagas a nadal que ve vinent c ß Item al
primer dia de abril c ß e a la festa de nadal que ve vinent c ß
e a lalt abril c ß e aço jura e fermi
paga la primera paga a .xxi. de desembre c ß
Item paga la segona paga a .xxx. de abril c ß

\+ Item a .xx. de setembre fou composicio ab en Gabriel ... rector de sent Andreu
de Cardenyola per rao que haia fet de la rectoria de sent Johan de
Panata ab la dita rectoria de Cardenyola de pagar per estes pagas — ~~cxx~~ cxxiij ß iiij
que mante a la festa de nadal que ve vinent lxxiij ß iiij d Item a la
festa de santa creu seguent lx ß Item a lalt festa de nadal lx ß e aço
jura e fermi en la cort del official
paga la primera paga lxxiij ß iiij d Item la segona paga lx ß

Item a .xvi. de desembre fou composicio ab fr. Lanpart rector de sent
P. de Sabirats per rao del cabi que haia fet ab lo benefet de sent — ccxxxiij
Antoni construit en la seu la qual cantat ha feta ab pagament — iiij
en la cort del official so es per estas pagas a la festa de sent Miquel
la maior e a lalt festa apres vinent de sent Miquel lo romanent

\+ Item a .xxi. de desembre fou composicio ab Jac Rocha rector
de sta Perpetua de Mogoda los quals li restaren a pagar — lxvij ß
per rao del cabi de la dita rectoria e prometes los de pagar
per tot lo mes de abril ab pagament (solut est

\+ Item a .xii. dia de març fou composicio ab Franceschs Barrera be
neficiat del sepulcre en laltar de la Trinitat construit en la — xx ß
seu de pagar per tot lo mes de abril los quals li restaren a pagar
e aço jura e fermi en la cort del official (solut est

Item a .xxx. del mes de jan fou composicio ab Berthomeu Pujol rector
de sta Oliva de Fair per rao del cabi de la dita Pietat a pagar — ccxxxiij ß iiij d
per lo cabi de la dita rectoria so es per estas pagas
que mante a la festa de sent Miquel que ve vinent un terç de la
dita cantitat Item a la festa de pascua altre terç e a la festa
apres de Pentecoste lo romanent

Item a .xv. de maig fou composicio ab Miquel Romanells rector de sent Ponç de
Tanomis per rao del cabi de la dita rectoria que haia fet de la rectoria — clxxiij ß iiij d
de Dosrius los quals promes de pagar ab pagament
en la cort del official per estas pagas a sent Feliu lxxx ß
Item a la festa de pascua que ve vinent xciij ß iiij d

It. a v de maig [illegible] fon composicio en P. Marchet rector de [illegible] per lo benifet de sent [illegible] Nicolau construit en la sgleya de Mataro vell per raho de la anada del dit benifet los quals promes a pagar de la festa de pasqua que ve a un any e foli fet gracia en carta havia a pagar per la sua rectoria — xl s.

It. est dia Març fon composicio en Nicolau [illegible] rector de sta Eulalia de Ronçana la qual havia per cabreu que havia que havia fer de la rectoria de sent Christofol de Payerols e de sta Eugenia del qual cabreu deya a la obra [illegible] del dit en [illegible] de [illegible] foli fet gracia dels quals pagas a la festa de omnium sanctorum L s. [illegible] a la festa de omnium sanctorum L s. e a la festa de pasqua apres vinent L s. e aço jura e [illegible] en la cort del official — cl s.

It. est dia Març fon composicio en P. a la dona Maior de sent Steva de ça Garriga de pagar per raho de la anyada de la dita ~~[illegible]~~ dona les quals promes pagar ~~[illegible]~~ ala festa de Nadal que ve primer vinent cc s. e a la festa de pasqua c s. e aço jura e sotsmes en la cort del official — ccc s.

It. fon composicio en Francesch Alagot rector de sent [illegible] de [illegible] e beneficiat en lo altar de sent [illegible] construit en la [illegible] de la Mar los quals benifets havia per raho de cabreu ~~[illegible]~~ los quals li restaven a pagar per la dita rectoria e per lo dit benifet e promes los a paga a la festa de omnium sanctorum primer vinent e obliga tots sos bens e sotsmes en la cort del official — xxxviij s. viij d.

Dimecres a viij del mes de juyol fo acceptada la ratio dela rectoria de sent [illegible] de collbatho per mort de·n p. macia et fo acceptada la dita ratio en poder de·n p. borrell not.

It. xxxviij del mes de juyol fo acceptada la ratio dela rectoria de sent [illegible] dela bisbal en poder de panades la vaga per renunciacio de·n fran. en berg. mastaro e fo acceptada la dita ratio en poder del dit not. Eadem die vacavit ben. per luce [illegible] e capella de venir originalis per dita renunciacio

It. est dia matex fo acceptada la ratio dela rectoria de sent gotha de panatha per mort de·n pons sala en poder del dit not.

It. xxxij de gost fo acceptada la ratio dela rectoria de sent [illegible] de [illegible] ca per renunciacio que en ben. ff. rector de [illegible] acceptador de·n [illegible] mor. fa [illegible] encara stat rector

It. xxxiij del dit mes fo acceptada la ratio la rectoria de sent p. de castellet per mort de·n d. figa en poder del dit not.

It. lo segon dia del mes de setembre vaga la rectoria de panades per mort del dit en b. de papiol

Dimecres a xiij d setembre fo acceptada la taxa dla rectoria de sent
Esteve de Granollers per mort del cardenal de fo acceptada en
poder de P. Borrell not./

It. a xviij d gener fo acceptada la taxa dla rectoria d sent Miquel de
Vertus(?) la qual vaga per renunciacio d en Jaume Sen e fo ac
ceptada en poder del dit not./

It. a viij d ... fo acceptada la taxa dla rectoria d sent Cu
gat de Vallés per mort de n Guerau e fo acceptada la taxa
en poder del dit not./

It. a xviij d brel fo acceptada la taxa dla rectoria d
d sta Coloma de Queralt(?) per mort de
... e fo acceptada la taxa ~~...~~ en poder del dit not./

It. a x d setembre fo acceptada la taxa dla rectoria de
sent Vicenç d Sallent per mort de n Agusti e fo acceptada
en poder del dit not. d ... sent

It. a xviij d gener fo acceptada la rectoria d sent Miquel de
Ametlla(?) en poder del dit not./
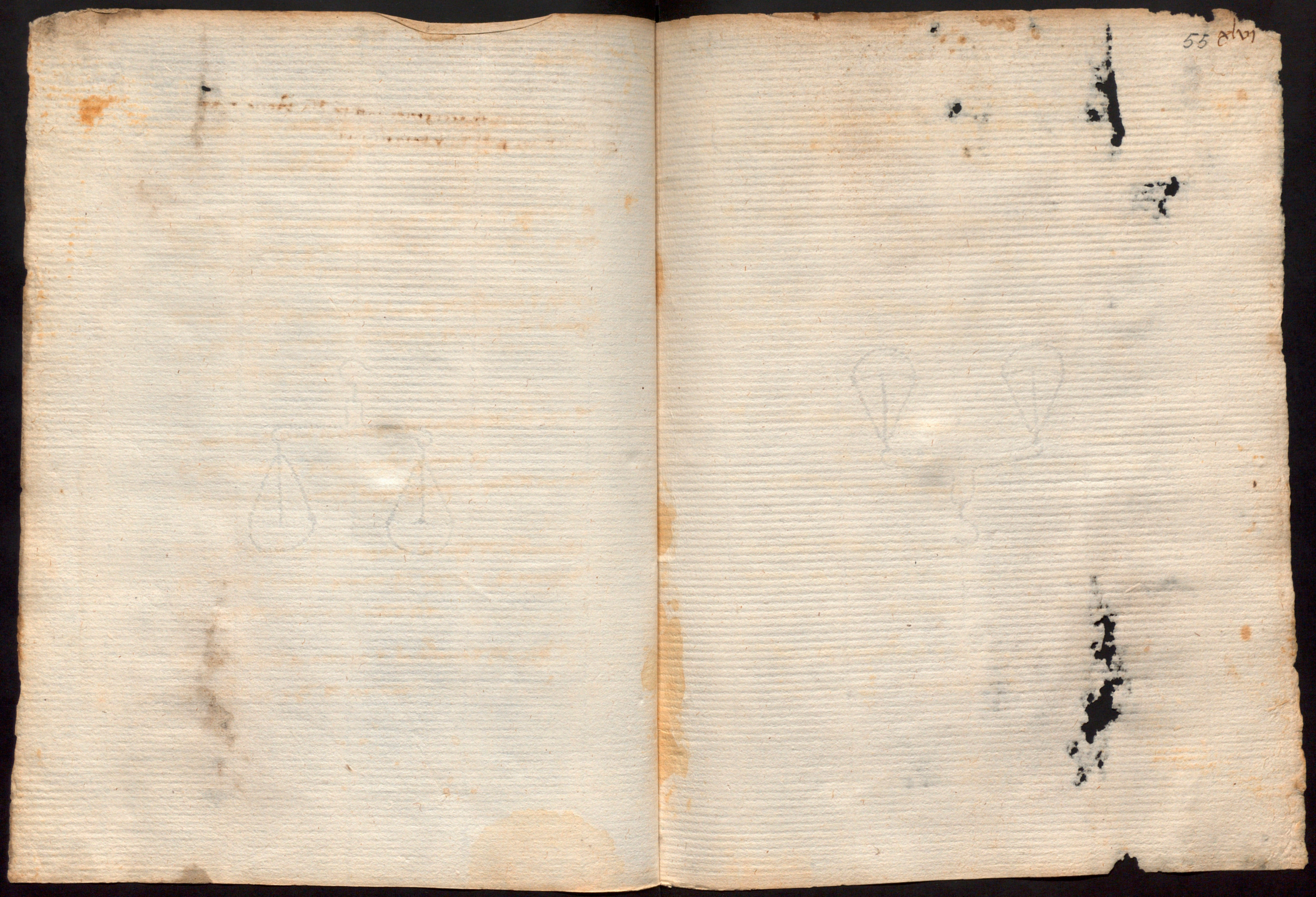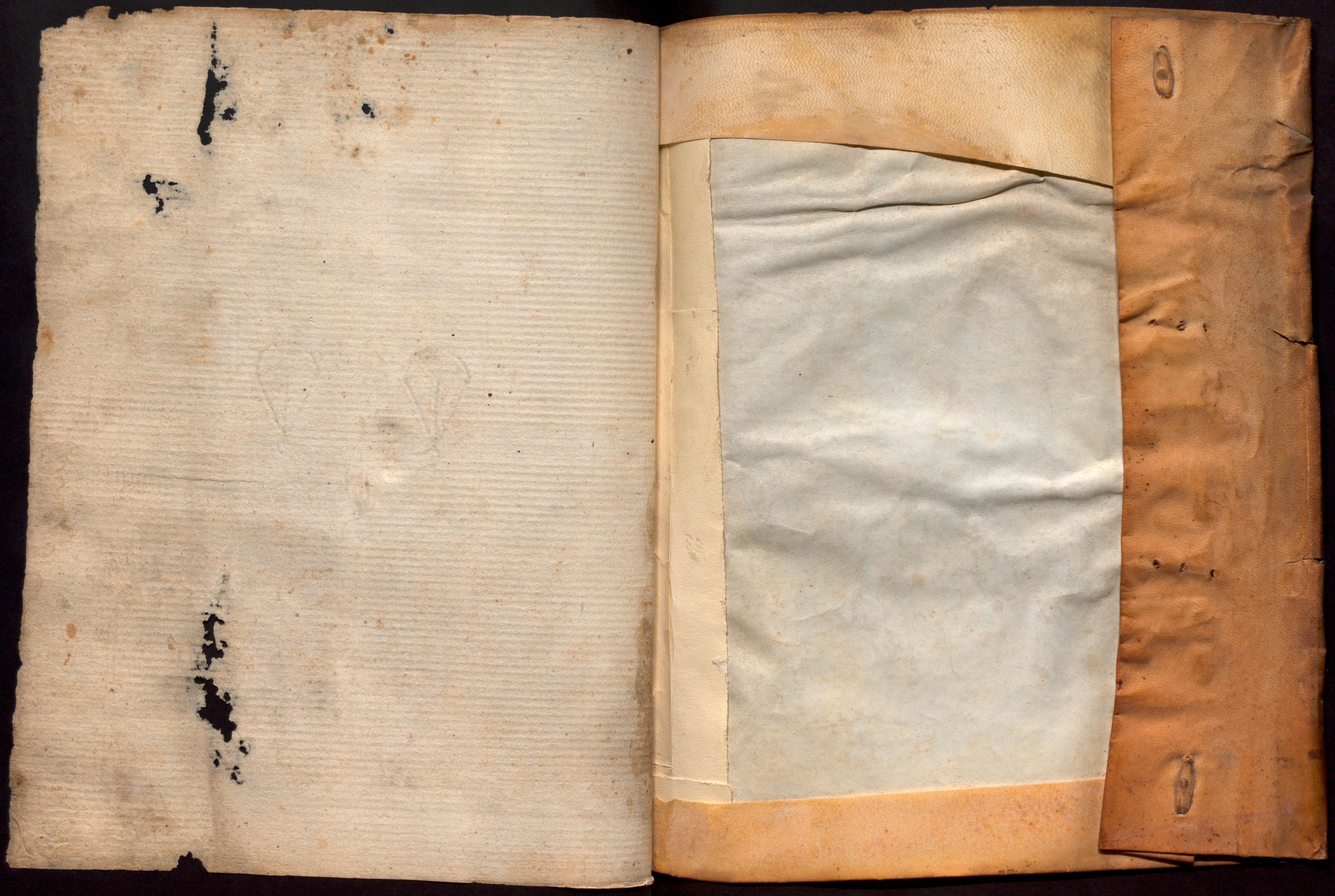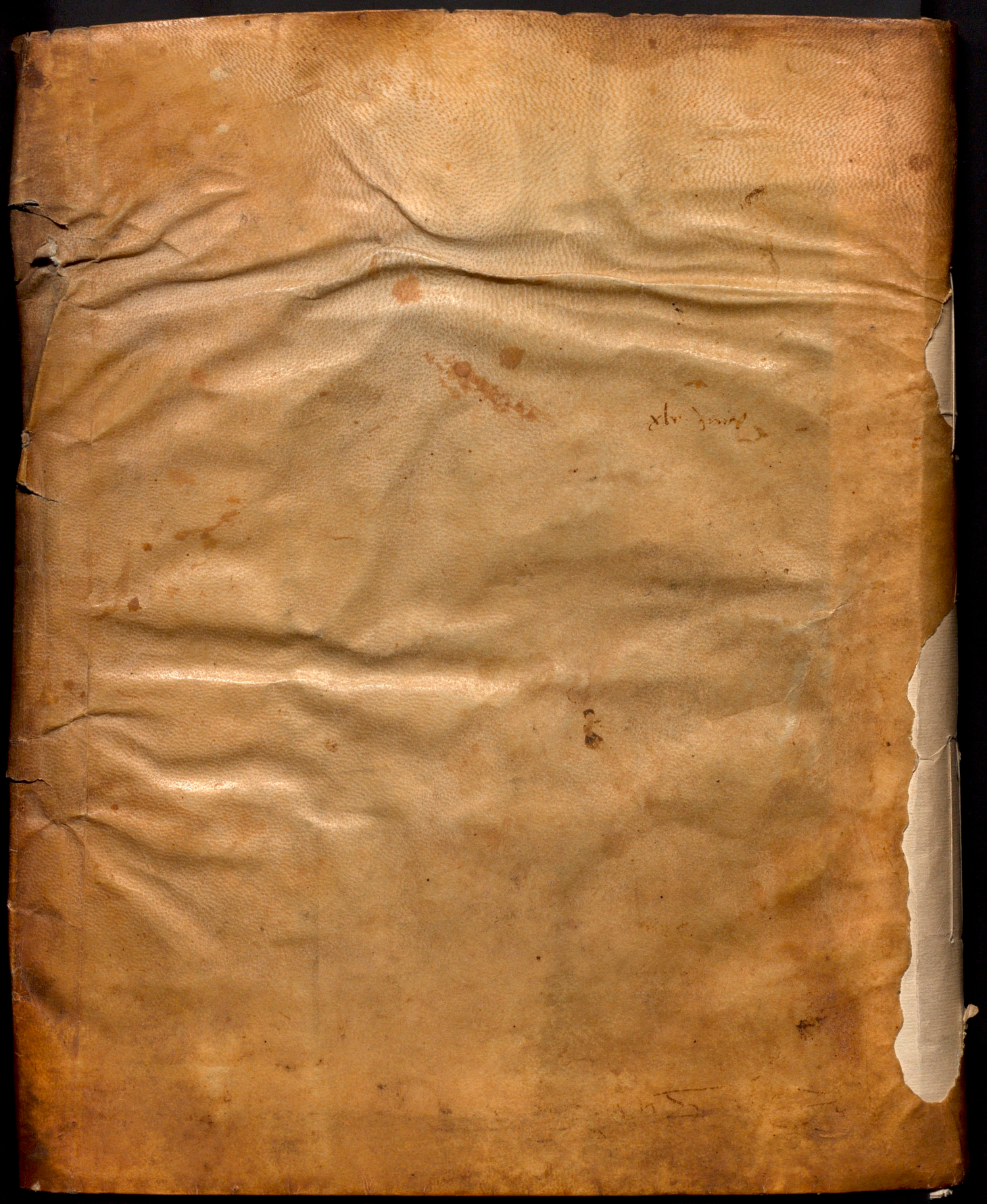
~~Sallent~~
It. a xxvj d gener fo acceptada la taxa dla rectoria d sent
Climent en poder d P. Borrell not./